



**Powiatowa
Stacja Sanitarno - Epidemiologiczna
w Kłobucku**

**OCENA STANU SANITARNEGO I SYTUACJI
EPIDEMIOLOGICZNEJ
W POWIECIE KŁOBUCKIM
W ROKU 2024**

SPIS TREŚCI:

| | |
|---|-----------|
| I. OCENA SYTUACJI EPIDEMIOLOGICZNEJ W POWIECIE KŁOBUCKIM..... | 3 |
| II. OCENA STANU SANITARNEGO W ZAKRESIE BEZPIECZEŃSTWA ŻYWNOŚCI I ŻYWIENIA..... | 20 |
| III. OCENA STANU SANITARNO-EPIDEMIOLOGICZNEGO PODMIOTÓW LECZNICZYCH..... | 26 |
| IV. OCENA STANU SANITARNO-EPIDEMIOLOGICZNEGO OBIEKTÓW UŻYTECZNOŚCI PUBLICZNEJ..... | 30 |
| V. OCENA JAKOŚCI WODY PRZEZNACZONEJ DO SPOŻYCIA..... | 36 |
| VI. OCENA SANITARNA KĄPIELISK..... | 37 |
| VII. OCENA STANU SANITARNO – TECHNICZNEGO I SYTUACJI EPIDEMIOLOGICZNEJ W ZAKŁADACH NAUCZANIA I WYCHOWANIA..... | 38 |
| VIII. OCENA STANU SANITARNEGO W ZAKRESIE NADZORU NAD WARUNKAMI PRACY W ZAKŁADACH PRACY..... | 41 |
| IX. OCENA STANU SANITARNEGO MIAST I GMIN W ZAKRESIE DZIAŁALNOŚCI ZAPOBIEGAWCZEGO NADZORU SANITARNEGO..... | 43 |
| X. DZIAŁALNOŚĆ OŚWIATOWO –ZDROWOTNA W 2024 ROKU..... | 48 |

OCENA SYTUACJI EPIDEMIOLOGICZNEJ POWIATU KŁOBUCKIEGO

za 2024 rok

Teren powiatu kłobuckiego objęty nadzorem Państwowego Powiatowego Inspektora Sanitarnego w Kłobucku zajmuje powierzchnię 889 km². Powiat kłobucki w 2024 roku zamieszkiwało **81 720** mieszkańców. W skład powiatu wchodzi 9 jednostek administracyjnych (2 miasta) Kłobuck i Krzepice oraz 7 gmin: Panki, Przystajń, Wręczyca, Miedźno, Opatów, Lipie, Popów.

Wykres nr 1

LICZBA LUDNOŚCI W POWIECIE KŁOBUCKIM W ROZBICIU NA JEDNOSTKI ADMINISTRACYJNE

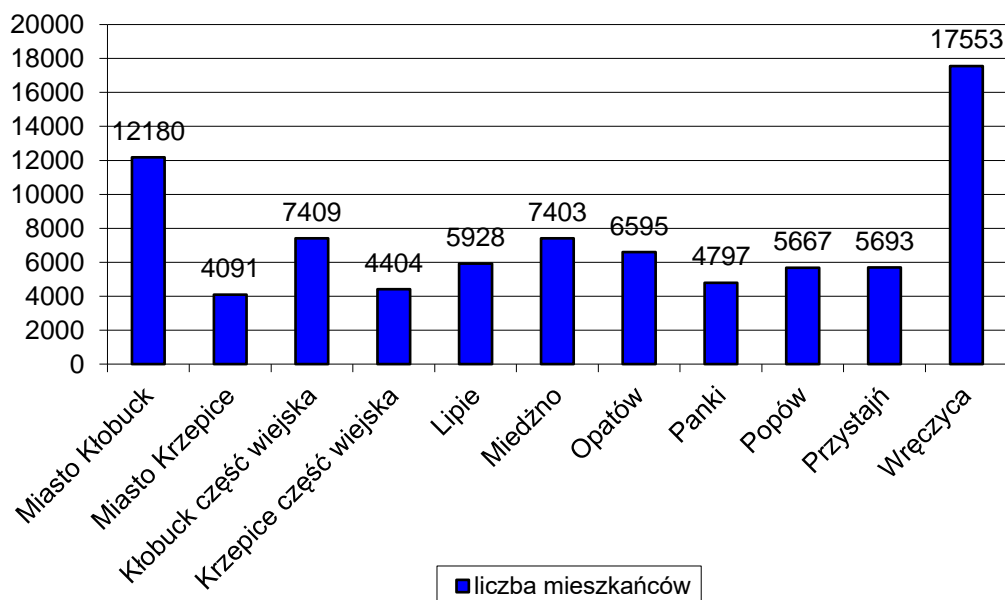

Państwowa Inspekcja Sanitarna w Kłobucku prowadzi nadzór nad profilaktyką oraz zwalczaniem chorób zakaźnych poprzez analizę zgłoszeń i zachorowań na choroby zakaźne. Czynnie bierze udział w realizacji programu profilaktyki zakażeń szpitalnych prowadząc kompleksowy nadzór bieżący nad działaniami przeciwepidemicznymi prowadzonymi w zakładach opieki zdrowotnej w celu ustalenia źródeł i dróg transmisji drobnoustrojów. W odniesieniu do chorób zakaźnych i infekcyjnych, którym można zapobiegać poprzez czynne uodpornienie populacji realizowane są obowiązkowe i zalecane szczepienia ochronne wynikające z Programu Szczepień Ochronnych w punktach szczepień nadzorowanych przez Inspekcję Sanitarną.

W związku z odnotowywaniem zachorowań na choroby zakaźne oraz wobec nadal aktualnych zagrożeń epidemiologicznych jakim jest konflikt zbrojny na Ukrainie, Państwowy Powiatowy Inspektor Sanitarny w Kłobucku współpracuje z Powiatowym Centrum Zarządzania Kryzysowego, Policją, Strażą Pożarną oraz Inspekcją Weterynaryjną.

Analizę sytuacji epidemiologicznej powiatu kłobuckiego przeprowadzono na podstawie zgłoszeń przekazywanych przez lekarzy z podmiotów leczniczych, dotyczące zachorowań na choroby zakaźne, zakażenia i zatrucia. Rejestracja zgłoszonych zachorowań odbywa się w oparciu o aktualne definicje przypadków chorób zakaźnych opracowanych przez Państwowy Zakład Higieny na potrzeby nadzoru epidemiologicznego. Na podstawie zgłoszeń sporządza się meldunki dwutygodniowe.

Tabela nr 1

Zachorowania na wybrane choroby zakaźne w latach 2015-2024

| lp | Jednostka chorobowa | 2015 | 2016 | 2017 | 2018 | 2019 | 2020 | 2021 | 2022 | 2023 | 2024 |
|----|---|--------------------|-------------------|-------------------|---------------------|------------------|-------------------|-------------------|-------------------|-------------------|--------------------|
| 1 | Salmonellozy – zatrucia pokarmowe - posocznica | 19 0 | 20 0 | 8 0 | 26 0 | 13 0 | 16 0 | 15 0 | 22 0 | 20 0 | 16 1 |
| 2 | Salmonellozy – zakażenia pozajelitowe | 0 | 0 | 0 | 0 | 0 | 0 | 0 | 0 | 0 | 0 |
| 3 | Zakażenia SARS COV-2 | - | - | - | - | - | 2576 | 4282 | 3904 | 615 | 603 |
| 4 | Inne bakteryjne zakażenia jelitowe - ogółem - w tym dzieci do lat 2 | 35 19 | 35 14 | 36 10 | 41 10 | 37 17 | 12 6 | 42 3 | 22 1 | 36 2 | 29 2 |
| 5 | Wirusowe zakażenia jelitowe - ogółem - w tym dzieci do lat 2 | 94 50 | 101 42 | 109 41 | 89 28 | 127 51 | 30 11 | 77 31 | 224 61 | 132 30 | 167 40 |
| 6 | Biegunki i zapalenia żołądkowo- jelitowe BNO, o prawdopodobnie zakaźnym pochodzeniu- ogółem w tym dzieci do lat 2 | 35 6 | 77 10 | 52 7 | 45 8 | 51 7 | 22 5 | 23 4 | 40 13 | 54 13 | 48 9 |
| 7 | Krztusiec | 7 | 9 | 6 | 7 | 7 | 1 | 0 | 0 | 3 | 31 |
| 8 | Szkarlatyna | 15 | 19 | 34 | 19 | 33 | 9 | 7 | 5 | 78 | 65 |
| 9 | Zapalenie opon mózgowych i/lub mózgu w tym wywołane przez: - inne bakteryjne -wirusowe | 1 0 | 3 1 | 6 1 | 1 4 | 1 2 | 0 0 | 1 0 | 4 0 | 6 1 | 5 3 |
| 10 | Inwazyjna choroba meningokokowa- w tym- -zapalenie opon mózgowych i/lub mózgu -posocznica -inna określona i nie określona | 0 0 0 0 | 0 0 0 0 | 0 0 0 0 | 0 0 0 0 | 0 0 0 0 | 0 0 0 0 | 1 0 1 0 | 0 0 0 0 | 0 0 0 0 | 1 0 0 0 |
| 11 | Borelioza (choroba z Lyme) | 15 | 20 | 20 | 26 | 26 | 21 | 18 | 11 | 63 | 43 |
| 12 | Pokąsanie przez zwierzęta ilość osób zaszczepionych p/wściekliznie | 14 | 7 | 9 | 11 | 14 | 10 | 6 | 12 | 5 | 8 |
| 13 | Ospa wietrzna | 308 | 366 | 591 | 491 | 283 | 105 | 309 | 805 | 747 | 480 |
| 14 | Różyczka | 8 | 12 | 7 | 1 | 0 | 2 | 1 | 1 | 5 | 0 |
| 15 | WZW typu A WZW typu B przewlekłe, ostre WZW typu C potwierdzone WZW mieszane B+C | 0 10 18 0 | 0 9 14 1 | 6 9 20 0 | 38 10 17 0 | 3 8 8 0 | 2 10 5 0 | 0 19 0 0 | 0 10 5 0 | 0 14 7 0 | 2 14 10 0 |
| 16 | Świnka | 7 | 8 | 2 | 9 | 3 | 3 | 5 | 6 | 4 | 4 |

| | | | | | | | | | | | |
|----|--|------|-----|------|------|------|------|------|------|-----------|--|
| 17 | Posocznica wywołana streptococcus pneumoniae | 0 | 0 | 0 | 0 | 0 | 3 | 3 | 2 | 3 | 8 |
| 18 | Posocznica wywołana hemofilus influenzae | 0 | 0 | 0 | 0 | 0 | 0 | 0 | 1 | 0 | 0 |
| 19 | Gruźlica | 20 | 12 | 10 | 8 | 10 | 6 | 8 | 14 | 18 | 18 |
| 20 | Zachorowania grypopodobne- MZ 55 | 1071 | 459 | 1972 | 2489 | 3556 | 3047 | 2030 | 7571 | 1389 5 | Od 07.07 .23 nie zgła sza ne do PIS |
| 21 | Grypa ogółem w tym dzieci 0-14 lat | 0 | 0 | 0 | 0 | 1 | 0 | 0 | 0 | 0 | 0 |
| 22 | Listerioza | 0 | 2 | 1 | 0 | 0 | 0 | 0 | 0 | 2 | 1 |
| 23 | Ostre porażenie wiotkie u dzieci do lat 14 | 0 | 1 | 0 | 0 | 0 | 0 | 0 | 0 | 0 | 0 |
| 24 | Odra | 0 | 0 | 0 | 0 | 4 | 0 | 0 | 0 | 0 | 0 |
| 25 | Grypa potwierdzona testem antygenowym | - | - | - | - | - | - | - | - | 34 | 773 |
| 26 | Zakażenie wirusowe RSV potwierdzone testem antygenowym | - | - | - | - | - | - | - | - | 14 | 152 |

Analizując zachorowania zgłoszone do Powiatowej Stacji Sanitarno-Epidemiologicznej w Kłobucku w 2024 r., najczęściej zachorowań zarejestrowano na choroby o podłożu wirusowym m.in. grypę potwierdzoną testem antygenowym, ospę wietrzna, SARS-CoV-2, RSV.

Tabela nr 2

Liczba zachorowań i zgonów na SARS-CoV-2 w powiecie kłobuckim w latach 2020-2024

| | Liczba zachorowań na SARS- CoV- 2 | | | | | Liczba zgonów na SARS- CoV -2 | | | | |
|--------------|-----------------------------------|----------------------------------|----------------------------------|--------------------------------|--------------------------------|-------------------------------|------------|-----------|----------|----------|
| | 2020 rok | 2021 rok | 2022 rok | 2023 rok | 2024 rok | 2020 rok | 2021 rok | 2022 rok | 2023 rok | 2024 rok |
| Styczeń | - | 188 | 1658 | 11 | 87 | 0 | 10 | 14 | 1 | 1 |
| Luty | - | 213 | 1041 | 62 | 17 | 0 | 7 | 13 | 1 | 0 |
| Marzec | 3 | 840 | 197 | 193 | 1 | 0 | 13 | 8 | 0 | 0 |
| Kwiecień | 12 | 1060 | 31 | 42 | 0 | 0 | 29 | 0 | 0 | 0 |
| Maj | 19 | 181 | 19 | 6 | 3 | 1 | 22 | 0 | 1 | 0 |
| Czerwiec | 21 | 10 | 18 | 1 | 1 | 0 | 1 | 0 | 0 | 0 |
| Lipiec | 8 | 3 | 123 | 0 | 21 | 0 | 1 | 1 | 0 | 0 |
| Sierpień | 128 | 7 | 321 | 3 | 121 | 1 | 0 | 2 | 0 | 0 |
| Wrzesień | 169 | 11 | 380 | 17 | 239 | 5 | 0 | 1 | 0 | 0 |
| Październik | 546 | 86 | 77 | 10 | 85 | 17 | 0 | 0 | 0 | 0 |
| Listopad | 1212 | 707 | 16 | 75 | 11 | 30 | 12 | 0 | 0 | 0 |
| Grudzień | 458 | 976 | 23 | 195 | 17 | 21 | 30 | 0 | 3 | 0 |
| Razem | 2576 (160 hosp) | 4282 (393 hosp) | 3904 (286 hosp) | 615 (80 hosp) | 603 (68 hosp) | 75 | 125 | 40 | 6 | 1 |

Od początku marca 2020 roku do 31.12.2024 roku zarejestrowano **11.980** zachorowań na SARS-CoV-2, w tym hospitalizowano **987** osób, zmarło **247** osób. Od 2020 roku zarejestrowano 22 ogniska epidemiczne spowodowane SARS-CoV-2, wystąpiły one w szkołach, domach dziecka, placówce medycznej, zakładach pracy. Wdrożono obowiązujące przepisy prawne oraz opracowane procedury celem przerwania transmisji wirusa na pozostałe osoby. W związku z powyższym prowadzono na bieżąco monitoring sytuacji epidemiologicznej. Należy podkreślić, że zarejestrowane zakażenia SARS-CoV-2 dotyczyły każdej grupy wiekowej oraz wszystkich grup zawodowych.

W roku 2024 na SARS-CoV-2 zachorowało **603** osoby, hospitalizacji wymagało **68** osób, zmarła **1** osoba, nie odnotowano ognisk epidemicznych.

Tabela nr 3

Analiza ogniska epidemiczne w latach 2020-2024

| Ogniska- czynnik chorobotwórczy | 2020 | 2021 | 2022 | 2023 | 2024 |
|---------------------------------------|------|--------------------------|------|--------------------------|--|
| SARS-CoV-2 | 4 | 11 | 7 | 0 | 0 |
| Salmonella | 1 | 1 | 0 | 0 | 0 |
| Clostridium difficile | 0 | 1 (ognisko szpitalne) | 0 | 1 (ognisko szpitalne) | 0 |
| WZW typu A | 1 | 0 | 0 | 0 | 0 |
| ROTAVIRUS | 0 | 0 | 0 | 0 | 1 (domowe (rodzeństwo)) |
| GRYPA | 0 | 0 | 0 | 0 | 2 (ognisko szpitalne)) |
| Wirusowe nieokreślone | 0 | 0 | 0 | 0 | 1 (ognisko szpitalne) |
| Klebsiella pneumoniae NDM | 0 | 0 | 0 | 0 | 1 (podejrzenie ogniska szpitalnego) |

Analizując wystąpienie ognisk epidemicznych w 2024 r. zarejestrowano w styczniu i lutym 2 ogniska szpitalne o podłożu wirusologicznym, których czynnikiem chorobotwórczym była grypa typu A- potwierdzona testem antygenowym. W ogniskach zachorowało 15 pacjentów, 12 było potwierdzonych testem antygenowym. Chorowało 7 mężczyzn, 8 kobiet.

W sierpniu zgłoszono podejrzenie ogniska szpitalnego u 2 pacjentów, gdzie czynnikiem chorobotwórczym była klebsiella pneumoniae NDM, które po zweryfikowaniu i przeprowadzeniu dokładnej analizy zostało odwołane przez szpital.

W okresie jesiennym zarejestrowano ognisko szpitalne, gdzie po przeprowadzeniu badań nie określono czynnika chorobotwórczego. Było to ognisko o podłożu wirusologicznym nieokreślone. W ognisku chorowało 8 pacjentów i 5 osób z personelu medycznego.

GRYPA - jest ostrą chorobą wirusową, wywoływaną najczęściej przez wirusy grypy A i B, rzadziej C. Namnażają się one w komórkach nabłonkowych górnego i dolnego odcinka dróg oddechowych. Okres wylegania grypy wynosi średnio 2 dni, natomiast największa zakaźność występuje 1 dzień przed i 3 do 5 dni po ustąpieniu objawów. Choroba przenosi się drogą kropelkową, przez kontakt bezpośredni z zakażoną osobą lub przez kontakt ze skażonymi powierzchniami i przedmiotami. Charakterystycznymi objawami klinicznymi są wysoka gorączka, dreszcze, bóle mięśniowo-stawowe, ból gardła, ból głowy, kaszel, katar oraz ogólne osłabienie. Najczęściej zachorowania mają przebieg lekki lub umiarkowany, jednak w najcięższych przypadkach, zwłaszcza u osób z współistniejącymi schorzeniami, choroba

może skończyć się ciężkimi powikłaniami a nawet śmiercią. Najgroźniejsze dla zdrowia są powikłania grypy, wśród których wymienia się choroby dolnych dróg oddechowych oraz układu krążenia występujące zarówno u dorosłych, jak i u dzieci. Do grupy najbardziej narażonych na występowanie powikłań po grypie należą dzieci, osoby po 50 roku życia oraz osoby obciążone przewlekłymi schorzeniami. Do zakażenia dochodzi łatwo w dużych skupiskach ludzi, w szkołach, autobusach, zakładach pracy.

Zgodnie z nowelizacją Programu Badań Statystycznych Statystyki Publicznej na 2023 r. od 07.07.2023 roku został zniesiony obowiązek składania przez placówki medyczne do Państwowej Inspekcji Sanitarnej sprawozdań MZ 55 „Tygodniowy, dzienny meldunek o zachorowaniach i podojeźrzeniach zachorowań na grypę.

W powiecie kłobuckim w 2024 roku zarejestrowano 773 przypadki zachorowania na grypę potwierdzoną testem antygenowym, współczynnik zapadalności 940,2. Hospitalizacji wymagało 66 osób, dla porównania w 2023 roku zarejestrowano 34 potwierdzone przypadki zachorowań na grypę potwierdzoną testem antygenowym, z których 5 hospitalizowano.

Wykres nr 2

ANALIZA ZACHOROWAŃ NA GRYPĘ WG WIEKU W 2024 ROKU

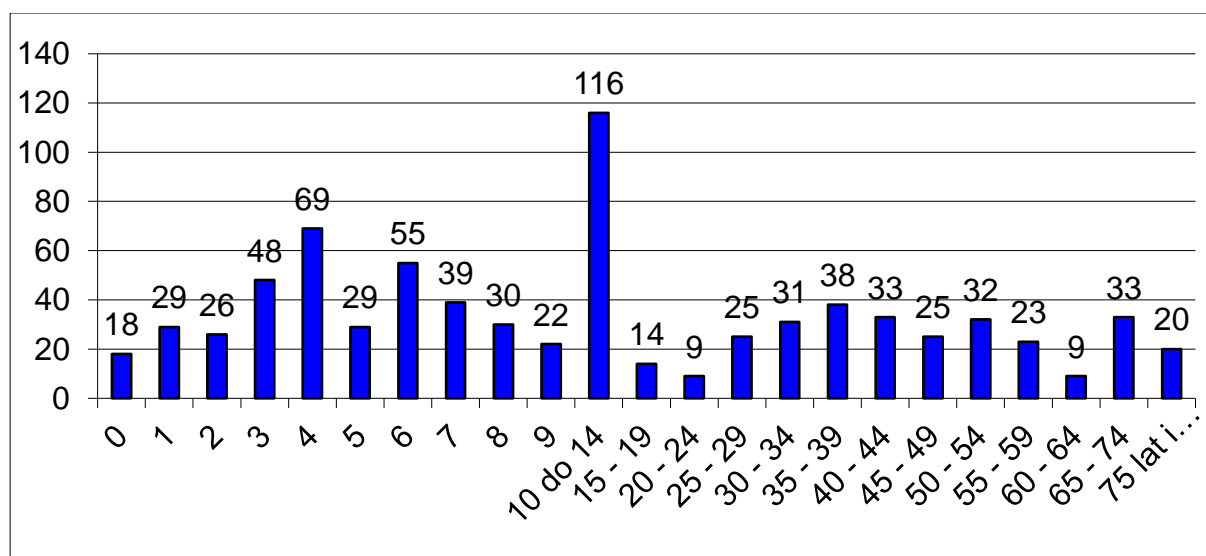

Z analizy wynika, że najczęściej chorowały dzieci w przedziale wiekowym od 0-14 lat, stanowiły one 62% ogółu zachorowań na grypę potwierdzoną testem antygenowym. Największą liczbę zachorowań na grypę zarejestrowano w miesiącu grudniu i lutym.

Profilaktyka czynna grypy polega na stosowaniu co roku szczepień ochronnych opracowaną na dany sezon szczepionką. Szczepienia przeciw grypie realizowane są jako szczepienia zalecane w Programie Szczepień Ochronnych i wykonywane odpłatnie na koszt zlecającego oraz nieodpłatnie dla niektórych grup społecznych. Państwowa Inspekcja Sanitarna w Kłobucku od wielu lat podejmuje działania promujące postawy prozdrowotne w zakresie profilaktyki grypy. Na przestrzeni ostatnich lat obserwuje się wzrost świadomości społeczeństwa lokalnego na temat zagrożeń i powikłań pogrypowych oraz możliwości ochrony przed zachorowaniem.

OSPA WIETRZNA – jest chorobą o bardzo wysokiej zakaźności, wywołaną przez wirusa ospy wietrznej (Varicela-Zoster Virus). Wirus ten może przetrwać w organizmie człowieka wiele lat w stanie latencji i reaktywować się po latach jako półpasiec. Jest szczególnie groźny dla kobiet w ciąży z uwagi na niebezpieczeństwo wystąpienia poważnych wad wrodzonych płodu oraz noworodków i niemowląt.

W 2024 r. zarejestrowano 480 zachorowań na ospę wietrzną, współczynnik zapadalności wyniósł 583,79. Zarejestrowano spadek zachorowań w porównaniu do roku 2023.

Tabela nr 4

Analiza zachorowań na ospę w latach 2015-2024

| Rok | Liczba Zachorowań | Współczynnik zapadalności |
|-------------|-------------------|---------------------------|
| 2015 | 308 | 360,67 |
| 2016 | 366 | 429,89 |
| 2017 | 591 | 694,93 |
| 2018 | 491 | 578,05 |
| 2019 | 283 | 333,87 |
| 2020 | 105 | 124,25 |
| 2021 | 309 | 367,92 |
| 2022 | 805 | 961,26 |
| 2023 | 747 | 908,53 |
| 2024 | 480 | 583,79 |

Wykres nr 3

ANALIZA ZACHOROWAŃ NA OSPĘ WIETRZNĄ W LATACH 2015-2024

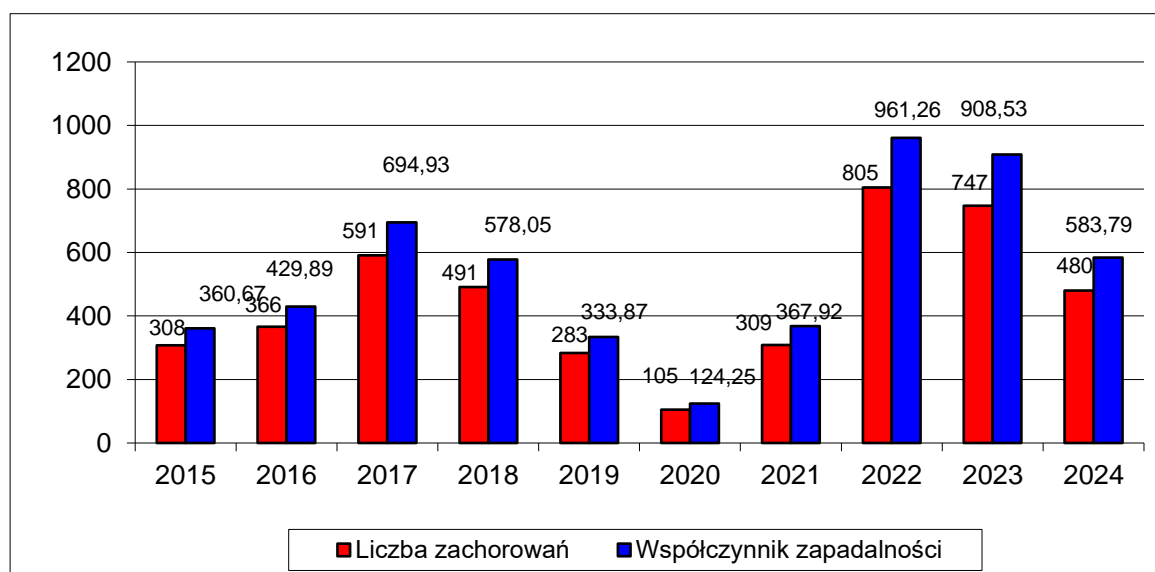

Wykres nr 4

SEZONOWY ROZKŁAD ZACHOROWAŃ NA OSPEŃ WIETRZNĄ W 2024

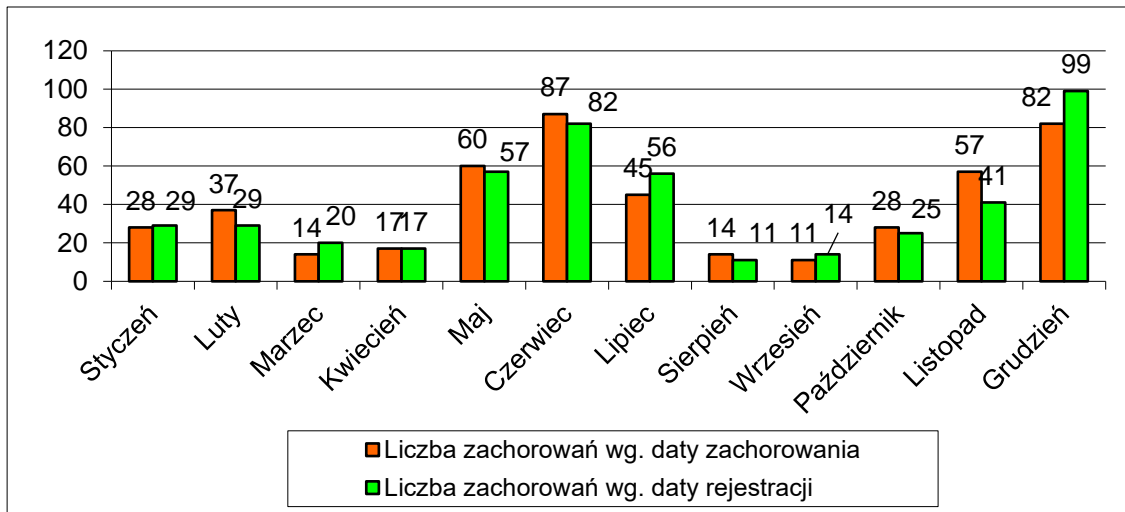

Największą liczbę zachorowań na ospę wietrzną obserwujemy w miesiącach czerwiec i grudzień.

Wykres nr 5

ANALIZA ZACHOROWAŃ NA OSPEŃ WIETRZNĄ WG WIEKU W 2024 ROKU

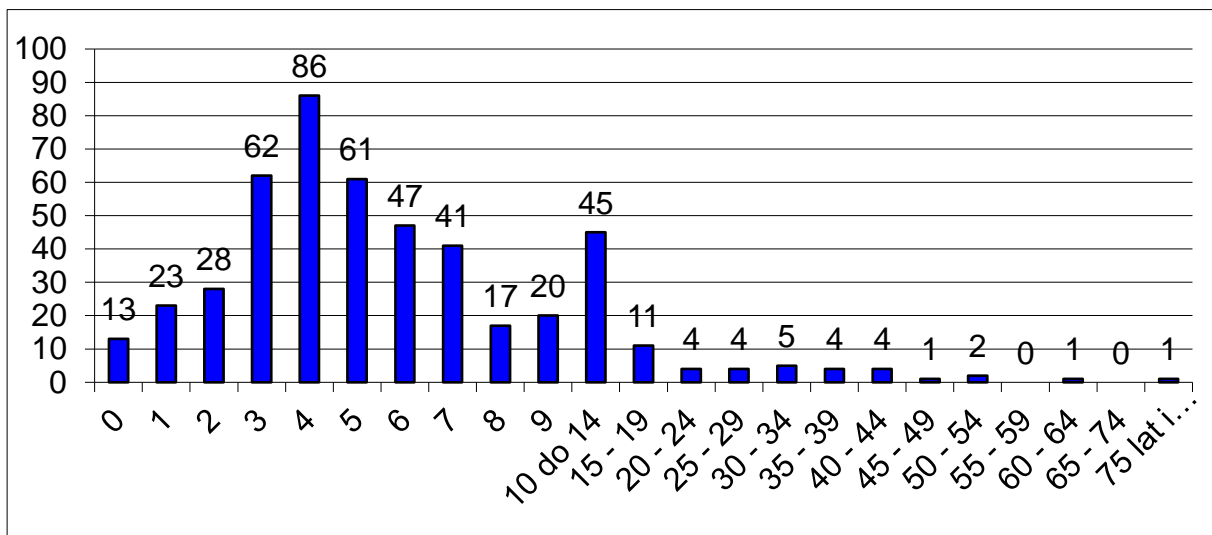

Z analizy wynika, iż najczęściej na ospę wietrzną w 2024 roku chorowali dzieci w wieku od 3 do 5 lat. Jedno zachorowanie wymagało hospitalizacji. Pozostałe zachorowania przeszły łagodnie.

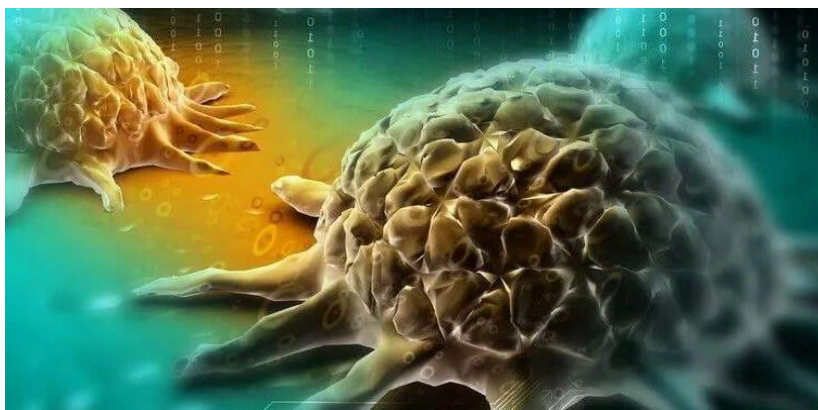

WIRUS RSV (ang. respiratory syncytial virus), syncytialny wirus oddechowy jest powszechnym wirusem atakującym układ oddechowy. Jest szczególnie groźny dla noworodków, niemowląt i dzieci poniżej 5 roku życia. Niemowlęta

i małe dzieci, ale również osoby starsze są narażeni na wysokie ryzyko ciężkiego przebiegu choroby, częściowo z powodu związanego z wiekiem spadku odporności. Zwykle u osób dorosłych RSV wywołuje objawy przypominające przeziębienie. Jednak w przypadku osób starszych i osób z chorobami współistniejącymi wirus ten może prowadzić do poważnych zakażeń dróg oddechowych

W 2024 r. zarejestrowano 152 zachorowania na RSV, współczynnik zapadalności wyniósł 186,00. Zarejestrowano wzrost zachorowań w porównaniu do roku 2023 (14 zachorowań). Z analizy wynika, że najczęściej chorowały dzieci w przedziale wiekowym od 0-2 lat, stanowiły one 40,78% ogółu zachorowań na RSV potwierdzoną testem antygenowym. Hospitalizacji wymagało 51 osób z których 70% stanowiły dzieci do lat 2. Największą liczbę zachorowań na RSV obserwujemy w miesiącach styczeń i luty.

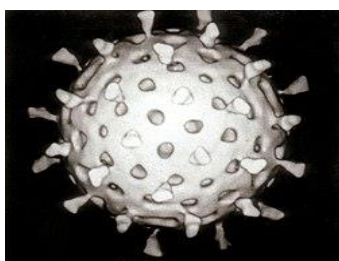

W roku 2024 na wirusowe zakażenia jelitowe zarejestrowano 167 zachorowania, współczynnik zapadalności wyniósł 200,31. Hospitalizacji wymagało 66,5 % chorych. Wirusowe zakażenia jelitowe wywołane były przez rotawirusy (20,4%), norowirusy (11,4%), adenowirusy (7,1%), nie określono wirusa w 102 przypadkach zarejestrowanych zakażeń. Zarejestrowano wzrost zachorowań w stosunku do roku 2023 na rotawirusy z 10 zachorowań na 34 zachorowań, co obrazuje poniższy wykres.

Wykres nr 6

ANALIZA ZACHOROWAŃ WYWOŁANYCH PRZEZ ROTAWIRUSY W LATACH 2015-2024

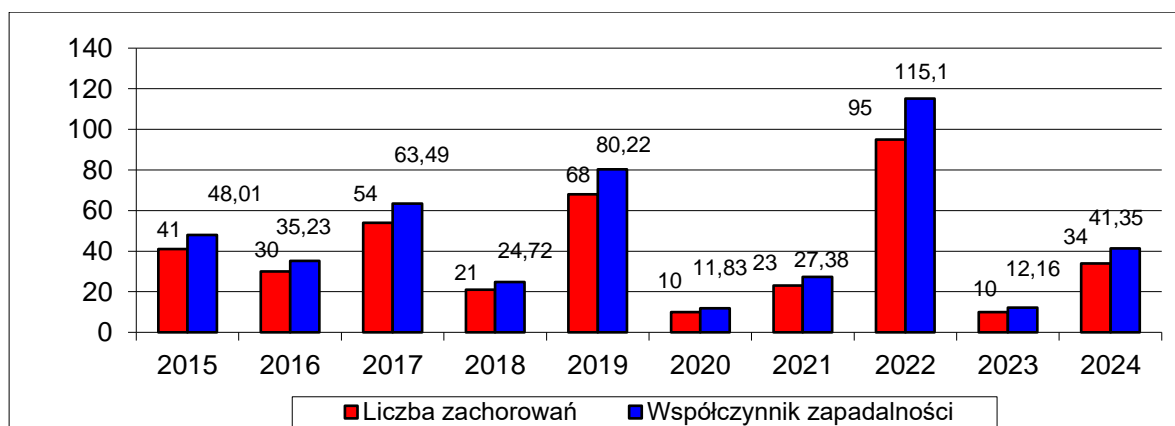



Choroby układu pokarmowego Do chorób szerzących się drogą pokarmową należą między m.in: salmonellozy, bakteryjne zakażenia jelitowe wywołane przez *Escherichia coli*, *Compylobacter*, *Clostridium difficile*. Różnorodność czynników etiologicznych to efekt poprawiającej się diagnostyki laboratoryjnej chorób układu pokarmowego.

W 2024r. zarejestrowano 16 zachorowań na salmonellę. Były to zachorowania rozproszone, nie zarejestrowano ognisk zbiorowego zatrucia pokarmowego.

Wykres nr 7

ANALIZA ZACHOROWAŃ NA SALMONELLOZY W LATACH 2015-2024

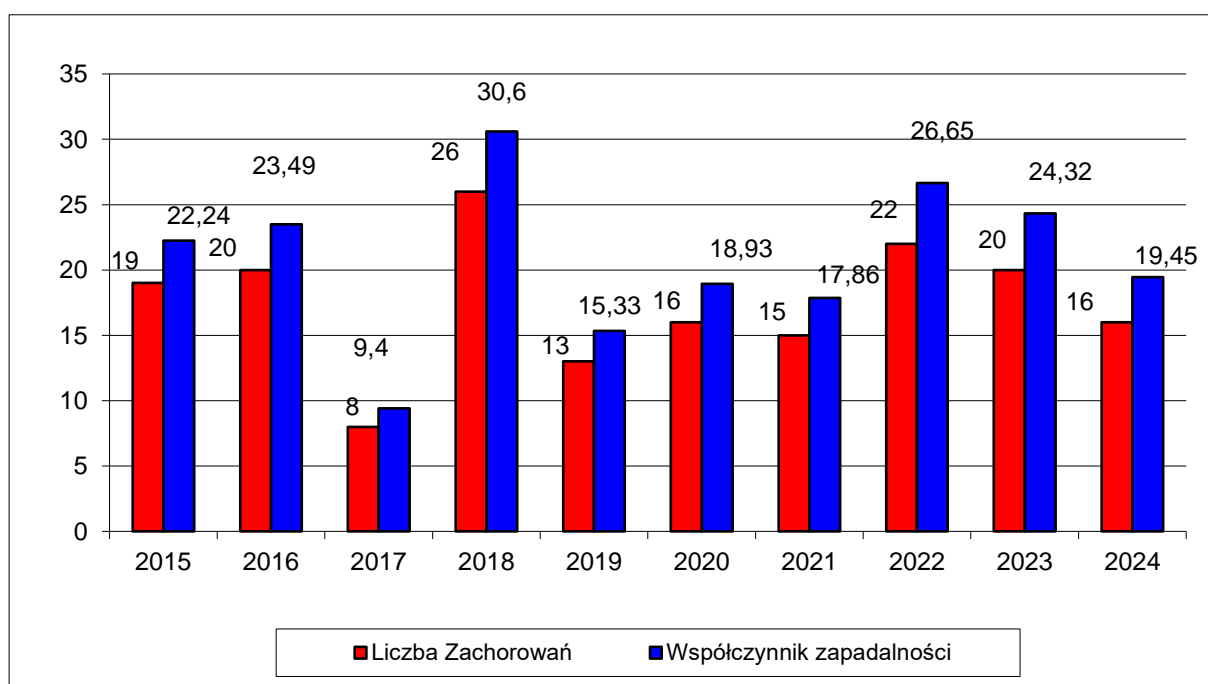

Dominującym serotypem zakażeń pokarmowych była salmonella Enteritidis. Zachorowania te stanowiły ok. 60 % wszystkich salmonelloz. W pozostałych przypadkach określono serotyp -Typhimurium oraz serotyp- Derby, w 4 przypadkach nie określono serotypu. Odsetek hospitalizowanych osób zakażonych odzwierzęcymi pałeczkami salmonella był wysoki i wynosił 62%.

W rejestrach nosicieli w 2024 roku figurowało 6 nosicieli odzwierzęcych pałeczek salmonella 5- serotyp Enteritidis, 1-serotyp typhimurium. Wg stanu na dzień 31.12.2024 r. w rejestrach figuruje 2 osoby będące nosicielami odzwierzęcych pałeczek salmonella serotyp enteritidis.

Inne choroby zakaźne

KRZTUSIEC - jest ostrą chorobą dróg oddechowych, głównie wieku dziecięcego, wywoływaną przez bakterie *Bordetella pertussis*. Charakterystycznym objawem choroby jest długotrwanie utrzymujący się napadowy kaszel z wydzielaniem lepkiej płwociny. Jedynym źródłem zakażenia jest chory człowiek. Zakażenie następuje drogą powietrzno- kropelkową. Pierwszy okres choroby trwa do 2 tygodni i charakteryzuje się takimi objawami jak nieżyt nosa, spojówek, gardła i oskrzeli. Ostry nieżyt dróg oddechowych następuje na skutek wnikania bakterii do komórek błon śluzowych i ich toksycznego działania. Narastające działanie toksyn powoduje przejście do kolejnej fazy choroby z charakterystycznym napadowym kaszlem, objawami duszności, wykrztuszaniem śluzu i wymiotami. U dzieci poniżej 6 miesiąca życia zamiast napadowego kaszlu może wystąpić bezdech, utrata przytomności z powodu braku tlenu, a bez podjęcia skutecznego leczenia może nastąpić zgon. U chorych dzieci mogą również wystąpić powikłania np.: ropne zapalenie płuc, zapalenie ucha środkowego, trwałe uszkodzenie mózgu, utrata wagi ciała. Podanie odpowiednich antybiotyków zmniejsza ryzyko wystąpienia tych dolegliwości, zwłaszcza jeśli leczenie rozpocznie się jak najwcześniej od wystąpienia objawów. Zwalczanie choroby polega na jej wczesnym rozpoznaniu i wdrożeniu stosownego leczenia. Niemowlęta powinny być leczone w szpitalu. Dostępne są skuteczne preparaty szczepionkowe przeciwko krztuścowi. Wrażliwość na zakażenia osób nieuodpornionych za pomocą szczepień ochronnych jest powszechna. Przebycie krztuśca pozostawia długotrwałą odporność organizmu, ale powtórne zachorowanie jest możliwe. W Polsce zgodnie z Programem Szczepień Ochronnych szczepienia przeciwko krztuścowi dzieci są obowiązkowe.

W 2024 r. zarejestrowano 31 zachorowań na krztusiec, współczynnik zapadalności wyniósł 37,93. Zarejestrowano wzrost zachorowań w porównaniu do roku 2023, w którym to zachorowały 3 osoby. Sześć zachorowań zostało potwierdzonych badaniami. Z analizy wynika, że najczęściej chorują dzieci 0-19 lat, stanowią one 77,4 % wszystkich zachorowań na krztusiec. Hospitalizacji wymagało 4 mężczyzn (wieku 1,7,15,17 lat) oraz 1 kobieta (13 lat). Najwięcej zachorowań zaobserwowano w miesiącu wrześniu 7 zachorowań oraz 6 w listopadzie.

BORELIOZA

Nastąpił spadek zachorowań na boreliozę z 63 zachorowań w 2023 r. na 43 w 2024 r., współczynnik zapadalności wniósł 52,61.

Wykres nr 8

ANALIZA ZACHOROWAŃ NA BORELIOZĘ W LATACH 2015-2024

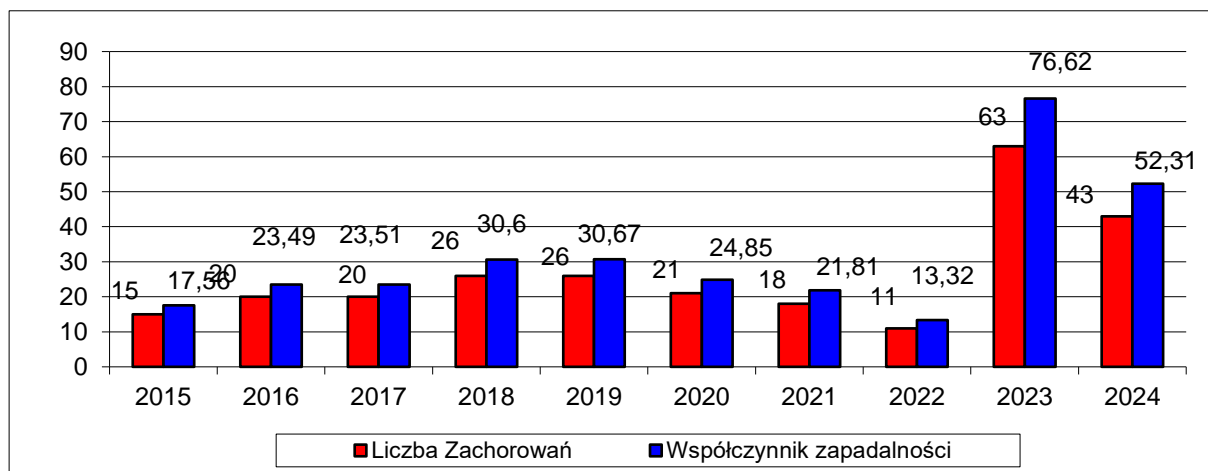

W 2024 r. w powiecie kłobuckim zarejestrowano 43 zachorowania na boreliozę. Potwierdzonych zachorowań na boreliozę zarejestrowano 36. Objawy charakterystyczne dla wczesnej fazy boreliozy to rumień wędrujący, który wystąpił u 35 osób. U 7 osób wystąpiła postać kostno-stawowa. Jedno zachorowanie na boreliozę wymagało hospitalizacji, pozostali pacjenci pozostają w leczeniu ambulatoryjnym.

PŁONICA

Obserwujemy spadek zachorowań na płonicę z 78 zachorowań w 2023r. na 65 w 2024r. współczynnik zapadalności 79,01.

Wśród zachorowań na płonicę zarejestrowano dwie hospitalizacje u dzieci płci męskiej lat 5 i 6 lat. Najczęściej na płonicę chorowały dzieci w przedziale wiekowym 4-6 lat co stanowi 38,46% ogółu zachorowań na płonicę. Największą liczbę zachorowań na płonicę obserwujemy w miesiącu kwietniu stanowią one 25% ogółu zachorowań na płonicę w 2024r.

Wykres nr 9

ANALIZA ZACHOROWAŃ NA PŁONICĘ W LATACH 2015-2024

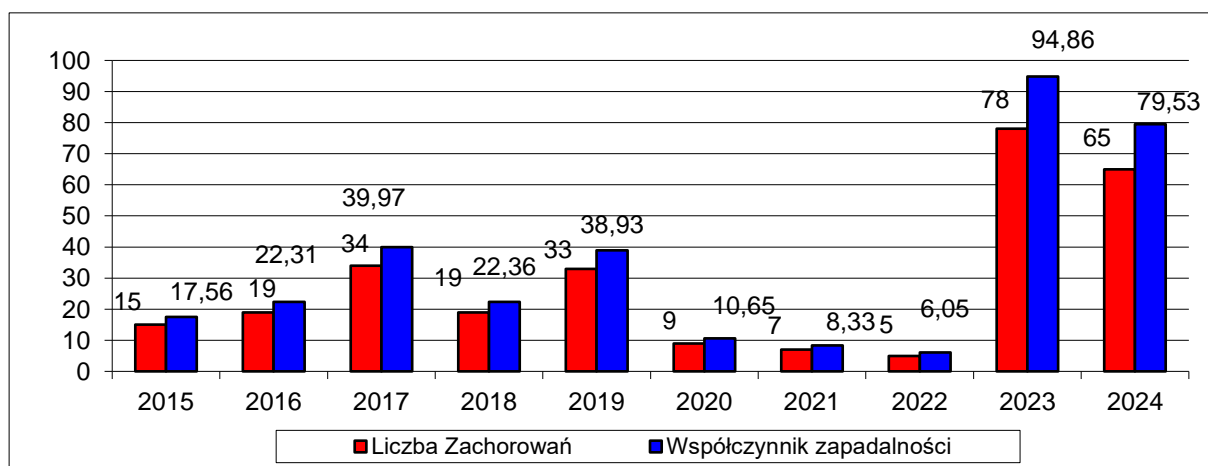

GRUŻLICA

Od roku 2002 Państwowa Inspekcja Sanitarna czynnie uczestniczy w realizacji Narodowego Programu Zwalczania Gruźlicy poprzez rejestrację zgłoszeń podejrzeń i zachorowań na tę chorobę, opracowanie ognisk gruźlicy, dokładne ustalanie kontaktów, a przede wszystkim pełnienie nadzoru epidemiologicznego nad osobami chorymi i osobami z kontaktu.

W 2024 r. zarejestrowano 18 zachorowań, współczynnik zapadalności wyniósł 21,76, analogicznie w 2023 r. również zachorowało 18 osób. Chorowało 16 mężczyzn oraz 2 kobiety. Osoby z kontaktu z chorymi są obejmowane nadzorem przez lekarzy podstawowej opieki zdrowotnej.

Wykres nr 10

ANALIZA ZACHOROWAŃ NA GRUŻLICĘ W LATACH 2015-2024

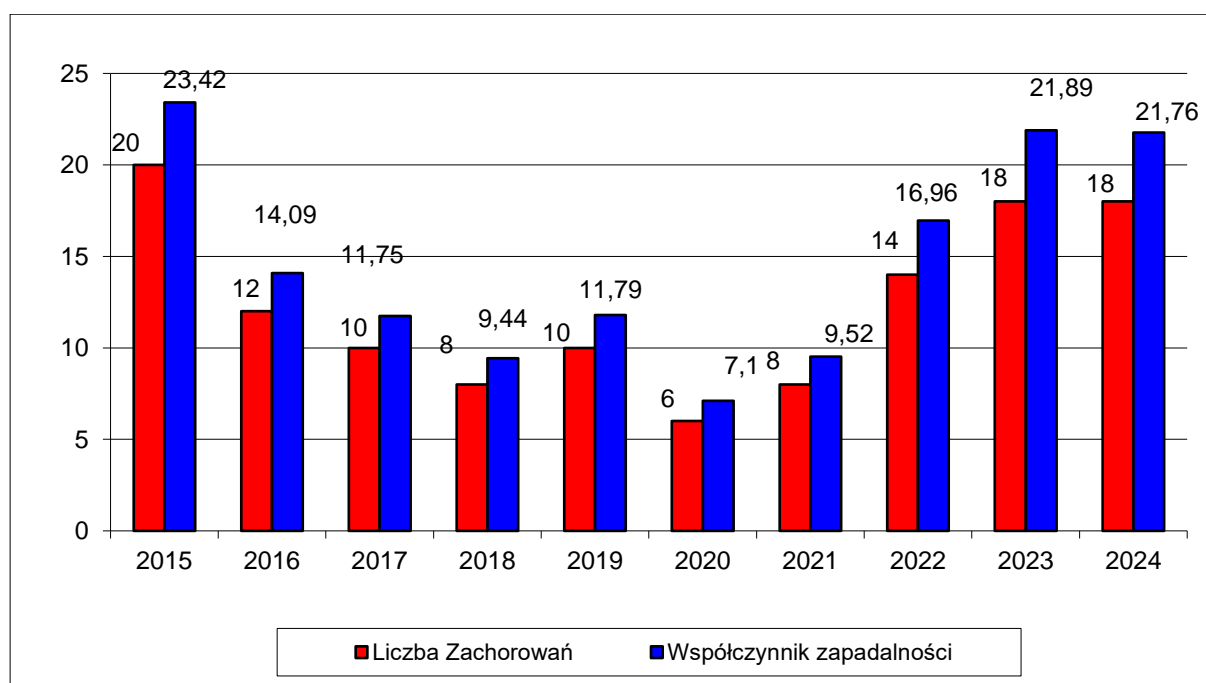

Liczby zachorowań pozostałych chorób zakaźnych tj.:

- **świnka** – 4 zachorowania w 2024 r., 4 zachorowania w 2023 r.
- **posocznica** - 8 zachorowań w 2024 r. wywołanych przez streptococcus pneumoniae, 3 -2023r.
- **wzw typ B** – 14 zachorowań w 2024 r, 14 zachorowań w 2023 r.
- **wzw typ C** -10 zachorowań w 2024r., 7 zachorowań 2023 r.
- **wzw typ A** - 2 zachorowania w 2024 r., 0 zachorowań w 2023 r.
- **wirusowe zapalenie opon mózgowych nieokreślone** -1zachorowanie w 2024r., 1 zachorowanie w 2023 r.
- enterowirusowe zapalenie opon mózgowych**- 2 zachorowania w 2024 r. u mężczyzn lat 38 i 19.

-listerioza – 1 zachorowanie – posocznica wywołana przez *listeria monocytogenes* w 2024 r. u mężczyzny lat 89 lat; 2 zachorowania w 2023 r., w tym jedno spowodowało zapalenie opon mózgowych

- kleszczowe zapalenie mózgu – 1 zachorowanie u kobiety lat 58

- zatrucie grzybami – 1 zachorowanie w 2024 r.

Nie odnotowano zachorowań na odrę i różyczkę. Choroby te objęte są przez WHO programem eliminacji. Każde podejrzenie o zachorowanie jest weryfikowane badaniami laboratoryjnymi. W 2024 r. zarejestrowano jedno podejrzenie na różyczkę u mężczyzny lat 44, nie szczepiony. Przeprowadzone badania w kierunku odry i różyczki nie potwierdziły zachorowania.

ZGONY

Zarejestrowano 7 zgonów w 2024r. – 1, w których przyczyną zgonu był COVID 19, 1 gruźlica, 1 posocznica *streptococcus pneumoniae*, 3 posocznica nieokreślona.

NADZÓR NAD REALIZACJĄ SZCZEPIEŃ OCHRONNYCH

W 2024 roku w powiecie kłobuckim świadczenia w zakresie szczepień ochronnych były prowadzone w 28 podmiotach leczniczych w których realizowane są obowiązkowe i zalecane szczepienia ochronne. Sprawowano nadzór nad prawidłową gospodarką preparatami szczepionkowymi oraz nadzór nad przestrzeganiem łańcucha chłodniczego preparatów szczepionkowych, przeprowadzano kontrole w zakresie prawidłowości prowadzenia dokumentacji oraz przekazywania dokumentacji dotyczącej szczepień. W roku sprawozdawczym lekarze z powiatu kłobuckiego zgłosili 5 niepożądanych odczynów poszczepiennych. W roku 2024 obserwuje się tendencję wzrostową odczynów poszczepiennych, zgłoszono 5 odczynów, natomiast w 2023 roku odnotowano 4 przypadki (NOP). Zgłoszone niepożądane odczyny poszczepienne dotyczyły szczepionek stosowanych w ramach Programu Szczepień Ochronnych.

W ramach prowadzonego nadzoru nad wykonawstwem szczepień ochronnych w roku 2024 r. można zauważyć, że liczba rodziców/opiekunów prawnych uchylających się od obowiązku szczepień ochronnych oraz liczba dzieci, u których nie zrealizowano obowiązkowych szczepień zgodnie z Programem Szczepień Ochronnych, wykazuje stały trend wzrostowy. Działania podejmowane przez Państwowego Powiatowego Inspektora Sanitarnego w Kłobucku wobec uchylających się od obowiązku szczepień:

- wystawiono 8 upomnień zawierających wezwanie do wykonania szczepień,
- 10 tytułów wykonawczych.

Powiatowa Stacja Sanitarno-Epidemiologiczna w Kłobucku uczestniczy w Powszechnym Programie Szczepień przeciwko HPV, który wszedł w życie 01.06.2023 r. Realizuje założenia i cele Narodowej Strategii Onkologicznej na lata 2020-2030. Uzupełnia bezpłatny Program Szczepień Ochronnych dzieci i młodzieży o nowy zakres ochrony przed chorobami wywołanymi przez HPV. Minister Zdrowia wprowadzając szczepienie przeciw HPV rozszerza zakres ochrony przed rakiem szyjki macicy i innymi chorobami nowotworowymi związanymi z HPV. Program bazuje na światowych i europejskich rekomendacjach podkreślających bezpieczeństwo, skuteczność i korzyści wynikające z realizacji programów szczepień przeciw HPV.

Dotychczasowe wyniki badań wskazują jednoznacznie, że głównym celem szczepienia przeciw HPV jest zapobieganie chorobom nowotworowym.

Szczepionki przeciw HPV stosowane w Powszechnym Programie Szczepień:

- 1) Cervarix dawka 0,5 ml (GlaxoSmithKline Biologicals s.a.),
- 2) Gardasil 9 dawka 0,5 ml (Merck Sharp & Dohme B.V).

Od 1 września 2024 r. powszechny program szczepień przeciwko HPV został rozszerzony i obejmuje dzieci od 9 do 14 roku życia. Zmiany umożliwiają również, wykonanie szczepień we wszystkich POZ, które realizują szczepienia ochronne, jak też realizację szczepień przez POZ w szkołach podstawowych.

W ramach bezpłatnego *Programu szczepień zalecanych przeciw wirusowi brodawczaka ludzkiego (HPV)* prowadzono działania informacyjne kierowane do młodzieży, rodziców i opiekunów oraz kadry pedagogicznej, prowadzono również dystrybucję materiałów informacyjno – edukacyjnych. Działania prowadzono we współpracy z komórkami Higieny Dzieci i Młodzieży oraz Promocją Zdrowia i Komunikacji Społecznej. Podczas działań podkreślano znaczenie szczepień ochronnych w profilaktyce raka szyjki macicy. W powiecie kłobuckim chęć uczestnictwa w *Programie* zgłosiły 24 szkoły, co stanowi 48% wszystkich szkół podstawowych. W 13 szkołach w 2024 roku zaszczepiono 147 dzieci.

Analizę sytuacji epidemiologicznej powiatu kłobuckiego przeprowadzono na podstawie zgłoszeń przekazywanych przez lekarzy z podmiotów leczniczych, dotyczące zachorowań na choroby zakaźne, zakażenia i zatrucia. Rejestracja zgłoszonych zachorowań odbywa się w oparciu o aktualne definicje przypadków chorób zakaźnych opracowanych przez Państwowy Zakład Higieny na potrzeby nadzoru epidemiologicznego. Na podstawie zgłoszeń sporządza się meldunki dwutygodniowe.

W 2024 r. wystąpił wzrost zachorowań, zarejestrowano łącznie 2617 przypadków zachorowań na choroby zakaźne objęte obowiązkowemu zgłoszeniu. Natomiast w 2023 r. zarejestrowano 1946 zachorowań. Z powodu zachorowań na choroby zakaźne hospitalizowano 429 osób, co stanowiło 16 % ogółu zachorowań na choroby zakaźne. Dla porównania w 2023 roku hospitalizowanych było 281 osób. W 2024 roku na terenie powiatu kłobuckiego z powodu chorób zakaźnych zmarło 7 osób dorosłych. Były to zgony m.in. na skutek COVID-19 (1przypadek), gruźlicy (1 przypadek).

Analizując zachorowania w 2024 r. najczęściej zachorowań zarejestrowano na choroby o podłożu wirusowym m.in., grypę potwierdzoną testem antygenowym, ospę wietrzną, SARS-CoV-2, RSV. Wykrywalność wirusa grypy oraz RSV wzrosła w momencie wprowadzenie testów combo mogących wykryć w prosty sposób grypę, RSV oraz Covid-19.

W roku 2024 na SARS-CoV-2 zachorowały 603 osoby, hospitalizacji wymagało 68 osób, zmarła 1 osoba. Dla porównania w 2023 roku zarejestrowano 615 zachorowań, hospitalizowano 80 osób, zmarło 6. Najwięcej zachorowań zarejestrowano w miesiącu wrześniu - 239 zachorowań, dla porównania w 2023 r. najwięcej zachorowań wystąpiło w miesiącu grudniu - 195.

W 2024 roku zarejestrowano 773 przypadki zachorowania na grypę potwierdzoną testem antygenowym, współczynnik zapadalności 940,2. Hospitalizacji wymagało 66 osób, dla porównania w 2023 zarejestrowano 34 potwierdzone przypadki zachorowań na grypę potwierdzoną testem antygenowym, z których 5 hospitalizowano. Z analizy wynika, że najczęściej chorowały dzieci w przedziale wiekowym od 0-14 lat, stanowiły one 62% ogółu zachorowań na grypę potwierdzoną testem antygenowym. Największą liczbę zachorowań na grypę zarejestrowano w miesiącu grudniu i lutym.

W 2024 r. zarejestrowano 480 zachorowań na ospę wietrzną, współczynnik zapadalności wyniósł 583,79. Zarejestrowano spadek zachorowań w porównaniu do roku 2023 r. Największą liczbę zachorowań na ospę wietrzną obserwujemy w miesiącach czerwiec i grudzień. Z analizy wynika, iż najczęściej na ospę wietrzną w 2024 r. chorowały dzieci w wieku od 3 do 5 lat. Jedno zachorowanie wymagało hospitalizacji. Pozostałe zachorowania miały przebieg łagodny.

W 2024 r. zarejestrowano 152 zachorowania na RSV, współczynnik zapadalności wyniósł 186,00. Zarejestrowano wzrost zachorowań w porównaniu do roku 2023 (14 zachorowań). Z analizy wynika, że najczęściej chorowały dzieci w przedziale wiekowym od 0-2, lat stanowiły one 40,78% ogółu zachorowań na RSV potwierdzoną testem antygenowym. Hospitalizacji wymagało 51 osób, z których 70% stanowiły dzieci do lat 2. Największą liczbę zachorowań na RSV obserwujemy w miesiącach styczeń i luty.

Zarejestrowano 2 enterowirusowe zapalenia opon mózgu u mężczyzn lat 38 i 19 lat, zachorowania nie były powiązane, wymagały hospitalizacji, po których nastąpiło wyzdrowienie.

Wśród chorób o podłożu bakteryjnym nastąpił wzrost zachorowań na krztusiec, zarejestrowano 31 przypadków, współczynnik zapadalności wyniósł 37,93. Analogicznie roku 2023 zarejestrowano 3 zachorowania. Sześć zachorowań zostało potwierdzonych badaniami. Z analizy wynika, że najczęściej chorują dzieci 0-19 lat stanowią one 77,4 % wszystkich zachorowań na krztusiec. Hospitalizacji wymagało 4 mężczyzn (wieku 1,7,15,17 lat) oraz 1 kobieta (13 lat). Najwięcej zachorowań zaobserwowano w miesiącu wrześniu - 7 zachorowań oraz w listopadzie – 6 zachorowań.

W 2024 r. w powiecie kłobuckim zarejestrowano 43 zachorowania na boreliozę, potwierdzonych zachorowań zarejestrowano 36. Objawy charakterystyczne dla wczesnej fazy boreliozy to rumień wędrujący, który wystąpił u 35 osób. U 7 osób wystąpiła postać kostnowstawowa. Jedno zachorowanie na boreliozę wymagało hospitalizacji, pozostali pacjenci pozostają w leczeniu ambulatoryjnym

W 2024 r. zarejestrowano 16 zachorowań na salmonellę. Były to zachorowania rozproszone, nie zarejestrowano ognisk zbiorowego zatrucia pokarmowego.

Dominującym serotypem zakażeń pokarmowych była salmonella Enteritidis. Zachorowania te stanowiły ok 60 % wszystkich salmonelloz. W pozostałych przypadkach określono 1 serotyp -Typhimurium, 1 serotyp – Derby, w 4 przypadkach nie określono serotypu. Odsetek hospitalizowanych osób zakażonych odzwierzęcymi pałeczkami salmonella był wysoki i wynosił 62%.

W rejestrach nosicieli w 2024 roku figurowało 6 nosicieli odzwierzęcych pałeczek salmonella 5- serotyp Enteritidis, 1-serotyp typhimurium. Wg stanu na dzień 31.12.2024 r. w rejestrach figurują 2 osoby będące nosicielami odzwierzęcych pałeczek salmonella serotyp enteritidis.

Aktualna sytuacja epidemiologiczna w powiecie kłobuckim w obliczu nowych zagrożeń jakim jest konflikt zbrojnym w Ukrainie i napływu ludności z okupowanego terenu oceniana jest jako stabilna. Państwowa Inspekcja Sanitarna w Kłobucku prowadzi bieżący nadzór nad zachorowaniami na choroby zakaźne i reaguje w przypadku pojawiających się zagrożeń.

Państwowa Inspekcja Sanitarna w Kłobucku od wielu lat bierze udział w akcji propagowania szczepień profilaktycznych wśród mieszkańców powiatu. Szczególnie intensywne działania w tym zakresie prowadzono podczas Europejskiego Tygodnia Szczepień w okresie od 21.04.2024 r. - 27.04.2024 r. W siedzibie Powiatowej Stacji Sanitarно-Epidemiologicznej w Kłobucku zorganizowano punkt informacyjny, w którym promowano szczepienia ochronne, udzielano porad, prowadzono indywidualne rozmowy oraz dystrybucję materiałów informacyjno-edukacyjnych w zakresie szczepień ochronnych i profilaktyki chorób zakaźnych. W ramach akcji pracownicy Sekcji Epidemiologii oraz Promocji Zdrowia i Komunikacji Społecznej prowadzili działania adresowane do jednostek samorządu terytorialnego, placówek służby zdrowia oraz do lokalnej społeczności. Zamieszczano na stronie internetowej Stacji, oraz na portalach społecznościowych informacje nt. profilaktyki szczepień ochronnych oraz korzyści wynikających ze szczepień.

Ocena sytuacji epidemiologicznej powiatu kłobuckiego przeprowadzona była po dokonaniu analizy chorób zakaźnych oraz danych z nadzoru epidemiologicznego i weryfikacji zgłoszonych zachorowań na choroby zakaźne, zakażenia i zatrucia. Rejestracja zgłoszonych zachorowań na choroby zakaźne odbywała się w oparciu o aktualne definicje przypadków chorób zakaźnych na potrzeby nadzoru epidemiologicznego opracowane przez NIZP PZH. Należy nadmienić, iż nie wszystkie zgłoszone zachorowania są wykazywane w sprawozdaniu MZ 56, każdy przypadek rozpatrywany jest indywidualnie zgodnie z definicjami, a nie wszystkie zachorowania je spełniają. Od wielu lat kontynuowane są przez pracowników Państwowej Inspekcji Sanitarnej w Kłobucku działania instruktażowe kierowane do pracowników służby zdrowia celem dopełnienia obowiązku zgłaszalności chorób zakaźnych podlegających rejestracji, tym samym poprawy czujności nadzoru epidemiologicznego. W ramach działań wysyłane są pisma przypominające o konieczności zgłaszania chorób zakaźnych. Przekazywane i omawiane są aktualne druki, na których należy zgłaszać zachorowania, podejrzenia zachorowań. Przypomniano o stosowaniu obowiązujących kodów zgodnie z międzynarodową klasyfikacją chorób zakaźnych ICD10. Działania te skutkują zwiększoną liczbą zgłoszeń, a tym samym dają możliwość oceny rzeczywistej sytuacji epidemiologicznej, w tym zagrożeń zdrowotnych populacji.

Powiatowa Stacja Sanitarно-Epidemiologiczna w Kłobucku prowadzi działania edukacyjne w zakresie profilaktyki chorób zakaźnych i innych zagrożeń zdrowia publicznego, które mają wpływ na poziom wiedzy społeczeństwa oraz kształtowanie właściwych zachowań prozdrowotnych w aspekcie indywidualnej i zbiorowej odpowiedzialności za zdrowie własne i bliskich.

II. OCENA STANU SANITARNEGO W ZAKRESIE BEZPIECZEŃSTWA ŻYWNOŚCI I ŻYWIENIA

W roku 2024 w rejestrze zakładów znajdowało się 865 obiektów, w tym 64 środki transportu. Kontroli poddano 323 obiekty. Przeprowadzono ogółem 449 kontroli sanitarnych w ramach nadzoru bieżącego oraz wykonano 34 kontrole eksportu. Na 483 przeprowadzone kontrole sanitarne złożyło się: 230 kontroli kompleksowych, 20 kontroli sprawdzających, 43 kontrole związane z wnioskami o zatwierdzenie, 34 kontrole związane z eksportem, 16 kontroli interwencyjnych, 11 związanych z powiadomieniem systemu RASFF/RAPEX, pozostałych 129 kontroli tematycznych było związanych z realizacją m.in. planu poboru prób, akcji, itp.

W trakcie bieżącego nadzoru sanitarnego pobrano do badań laboratoryjnych ogółem 486 prób (2 pobrane próby nie zostały pobrane z uwagi na brak dostępności), tym 7 prób materiałów przeznaczonych do kontaktu z żywnością zgodnie z harmonogramem poboru prób do badania żywności i przedmiotów użytku w ramach urzędowej kontroli dla Państwowej Inspekcji Sanitarnej województwa śląskiego w 2024 r. Zakwestionowano ogółem 3 próby sanitarne (zmiotki, wytrzepki) za obecność szkodników zbożowo-mącznych.

Wydano ogółem 186 decyzji administracyjnych, w tym: 16 decyzji terminowych, 2 decyzje zmieniające (termin wykonania zarządzeń), 40 decyzji zatwierdzających, 51 decyzji o wykreśleniu zakładu z rejestru oraz 76 decyzji płatniczych opiewających na łączną kwotę 15 284,00 PLN. Nałożono 5 mandatów karnych na łączną kwotę 1 200,00 zł.

Zakłady produkcji żywności

W roku 2024 w rejestrze znajdowały się 162 zakłady z tej grupy obiektów, z czego skontrolowano 59 zakładów. Przeprowadzono łącznie 91 kontroli sanitarnych. Wydano ogółem 3 decyzje terminowe. Za stwierdzone uchybienia sanitarne nałożono 2 mandaty karne na łączną kwotę 600 zł na podstawie art. 100 ust. 1, pkt., 11 ustawy z dnia 25 sierpnia 2006 r. o bezpieczeństwie żywności i żywienia (Dz.U. z 2023 r. poz. 1448).

W 2024 roku w nadzorowanych zakładach produkujących żywność pobrano ogółem 87 prób żywności do badań mikrobiologicznych, fizykochemicznych oraz oceny znakowania. Zdyskwalifikowano 3 próbki sanitarne pobrane w piekarniach, z uwagi na stwierdzoną obecność szkodników zbożowo-mącznych.

Obiekty obrotu żywnością

W roku 2024 skontrolowano 177 obiektów z 415 prowadzących działalność handlową na terenie powiatu oraz 9 środków transportu (z 64 znajdujących się w rejestrze). Przeprowadzono ogółem 262 kontrole sanitarne. W 2024 r. w miejscach obrotu wydano ogółem 14 decyzji administracyjnych, w tym 12 decyzji terminowych i 2 decyzje zmieniające termin wykonania obowiązków. Nałożono łącznie 2 mandaty karne na kwotę 400 zł. Ogółem w miejscach obrotu pobrano do badań laboratoryjnych 382 próbki żywności. Probki nie podlegały kwestionowaniu.

Obrót żywnością w systemie targowiskowym, obnośnym i obwoźnym

Na terenie powiatu kłobuckiego funkcjonują 2 targowiska. Aktualnie na targowisku w Kłobucku funkcjonuje 7 pawilonów sprzedających mięso i jego przetwory oraz 1 sprzedający inne środki spożywcze. Skontrolowano 6 pawilonów sprzedających mięso, w których przeprowadzono 7 kontroli sanitarnych. Kontrole nie wykazały nieprawidłowości.

Nadzór nad obrotem grzybami

Na targowiskach w Kłobucku i Krzepicach handel grzybami świeżymi jest zakazany zgodnie z regulaminem tych targowisk. W 2024 r. pracownik posiadający uprawnienia klasyfikatora grzybów dziesięciu osobom sklasyfikował przyniesione do siedziby stacji świeże grzyby. Wystawiono 1 atest na świeże grzyby.

Zakłady żywienia zbiorowego

W 2024 roku skontrolowano 76 zakładów żywienia zbiorowego z 215 znajdujących się w rejestrze. Przeprowadzono łącznie 93 kontrole sanitarne.

Zakłady żywienia zbiorowego zamknięte

W 2024 r. skontrolowano 26 obiektów żywienia zbiorowego zamkniętego na 90 znajdujących się w ewidencji. Przeprowadzono 31 kontroli sanitarnych.

Stolówki przedszkolne

Na 41 funkcjonujących stołówek przedszkolnych 20 prowadzi żywienie w systemie cateringowym. W 2024 r. skontrolowano 12 stołówek przedszkolnych. Przeprowadzono 13 kontroli sanitarnych, w tym 11 kontroli kompleksowych, 1 kontrolę sprawdzającą oraz 1 kontrolę interwencyjną wspólnie z komórką Higieny Dzieci i Młodzieży.

Stolówki szkolne

Na terenie działania PSSE w Kłobucku funkcjonuje 30 stołówek szkolnych, z których 7 prowadzi żywienie w systemie cateringowym. W 2024 r. skontrolowano 8 stołówek, gdzie przeprowadzono 9 kontroli sanitarnych (w tym 6 kompleksowych kontroli, 2 kontrole sprawdzające, 1 kontrolę tematyczną dot. akcji letniego wypoczynku dzieci w szkole w Węglowicach). W 1 obiekcie stwierdzono nieprawidłowości sanitarno-higieniczne, w związku z czym nałożono mandat karny na kwotę 200 zł.

Stolówki w żłobkach

Na terenie działania PSSE w Kłobucku funkcjonuje 5 żłobków. Obiekty funkcjonują w zakresie żywienia zbiorowego zamkniętego prowadzonego w systemie cateringowym na zasadzie przyjmowania, porcjowania i wydawania posiłków tj. śniadań, obiadów dwudaniowych, podwieczorków dostarczanych do obiektu w termosach i termoportach przez zewnętrzną firmę, a także przygotowywania i podawania na miejscu mieszanek mlecznych, kaszek oraz napojów gorących.

Skontrolowano 3 stołówki. Przeprowadzono 4 kontrole sanitarne, w tym 2 kompleksowe, 1 kontrolę zatwierdzającą oraz 1 kontrolę tematyczną w związku z poborem próbki posiłku obiadowego. Stan sanitarno-higieniczny obiektów dobry.

Letni i zimowy wypoczynek dzieci i młodzieży

W 2024 r. w ramach realizacji akcji zimowego wypoczynku dzieci i młodzieży przeprowadzono 1 kontrolę sanitarną, a w ramach letniego wypoczynku dzieci i młodzieży przeprowadzono łącznie 4 kontrole sanitarne. Podczas ferii zimowych 2024 r. skontrolowano półkolonie językowe zorganizowane w Szkole Języków Obcych „Green School” w Kłobucku. Uczestnikami półkolonii było 8 dzieci w wieku 6-9 lat. Dzieci otrzymywały 3 posiłki: II śniadanie, obiad dwudaniowy i podwieczorek, dostarczane do placówki przez firmę cateringową. Dla rodziców dostępny był jadłospis tygodniowy, który zawierał informacje o alergenach. Kontrola sanitarna nie wykazała nieprawidłowości. W/w placówka zorganizowała również letnie półkolonie językowe dla 6 dzieci w wieku 5-10 lat. Kontrola nie wykazała nieprawidłowości. Ponadto w sezonie letnim skontrolowano: stołówkę w Szkole Podstawowej w Węglowicach oraz stołówkę Ośrodka Hufca ZHP Chorągiew Śląska Hufiec Kłobuck w Zawadach. Nie stwierdzono nieprawidłowości.

W Szkole Podstawowej w Węglowicach zostały zorganizowane przez Stowarzyszenie na Rzecz Integracji Społeczności Lokalnej „Pozytywnie-Aktywni” 2 turnusy półkolonii letnich po 55 uczestników dla dzieci z terenu gminy Wręczyca Wielka. W ramach żywienia dzieci otrzymywały posiłek obiadowy dwudaniowy oraz podwieczorek. Dzienna stawka żywieniowa wynosiła 20 zł. Kontrola sanitarna obiektu wykazała, że bieżący stan sanitarno-techniczny pomieszczeń, wyposażenia i sprzętu był zachowany. Dostawy towaru przeprowadzane były na bieżąco, zgodnie z zapotrzebowaniem. Podczas wrywkowej kontroli nie stwierdzono środków spożywczych po upływie dat minimalnej trwałości lub terminów przydatności do spożycia. Okazano do wglądu opracowany jadłospis dekadowy na półkolonie letnie (01 - 12.07.2024 r.), który spełniał wymagania przepisów prawnych w tym zakresie.

Zapisy z monitoringu wyznaczonych punktów kontrolnych, prowadzone były na bieżąco, zgodnie z opracowanymi procedurami i instrukcjami GHP i GMP opracowanych na zasadach systemu HACCP.

W Ośrodku Hufca ZHP Chorągiew Śląska Hufiec Kłobuck zlokalizowanym w Popowie przy ul. Harcerskiej przeprowadzono kontrolę sanitarną kompleksową i tematyczną. W obiekcie zorganizowano półkolonie letnie w okresie 08-20.07.2024 r. Z półkolonii korzystało 64 dzieci w wieku 6-13 lat. W obiekcie przygotowywano i serwowano 2 posiłki dziennie: obiad i podwieczorek. Stawka żywieniowa wynosiła 22 zł. Kontrola stanu sanitarno-higienicznego obiektu nie wykazała nieprawidłowości. W placówce dostępny był jadłospis tygodniowy, który zawierał informacje o alergenach. Dokonano przeglądu jadłospisu i stwierdzono, że został ułożony zgodnie z zaleceniami żywieniowymi z uwzględnieniem różnorodności produktów.

Zakłady żywienia zbiorowego otwarte – restauracje

Na terenie działania PSSE w Kłobucku funkcjonuje 125 zakładów żywienia zbiorowego otwartego, w tym 34 restauracje, 90 zakładów małej gastronomii (43 ruchomych i tymczasowych zakładów małej gastronomii oraz 47 pozostałych) oraz 1 gospodarstwo agroturystyczne. W 2024 r. skontrolowano ogółem 50 zakładów żywienia zbiorowego otwartego, w tym 15 restauracji i 35 zakładów małej gastronomii, Przeprowadzono ogółem 62 kontrole w zakładach żywienia otwartego, w tym 36 kontroli kompleksowych, 16 kontroli zatwierdzających, 2 kontrole interwencyjne i 8 kontroli tematycznych. Stan sanitarno-higieniczny skontrolowanych restauracji nie budził zastrzeżeń.

Mała gastronomia

W 2024 r. skontrolowano ogółem 35 obiektów małej gastronomii z 90 znajdujących się w rejestrze, w tym 11 ruchomych lub tymczasowych zakładów małej gastronomii z 43 znajdujących się w rejestrze oraz 24 pozostałych zakładów małej gastronomii z 47 znajdujących się w rejestrze. Przeprowadzono ogółem 47 kontroli sanitarnych, w tym 22 kontrole kompleksowe, 16 kontroli związanych z zatwierdzeniem, 2 kontrole interwencyjne i 7 kontroli tematycznych. W obiektach małej gastronomii pobrano do badań laboratoryjnych łącznie 16 prób w kierunku mikrobiologii (ciasta, lody, owoce krojone, soki) oraz organoleptyki (ciastka). Wyniki badań laboratoryjnych były prawidłowe.

D. Ocena sposobu żywienia

W 2024 roku Sekcja Bezpieczeństwa Żywności i Żywienia PSSE w Kłobucku w ramach polecenia Śląskiego Państwowego Wojewódzkiego Inspektora Sanitarnego dokonała oceny teoretycznej jadłospisu dekadowego przy wykorzystaniu programu Dieta 6D uwzględniającego normy zalecane przez Narodowy Instytut Zdrowia Publicznego-Państwowego Zakładu Higieny oraz pobrała do badania laboratoryjnego próbki posiłku obiadowego w Gminnym Żłobku w Lipiu.

Analiza wyników badania laboratoryjnego posiłku obiadowego przy założeniu 30 % udziału obiadu w całodziennym wyżywieniu wykazała następujące uchybienia:

- oznaczona analitycznie zawartość białka w posiłku wynosząca 14,2 g jest za wysoka w stosunku do zawartości w normie zalecanej: 4,2 g (przy założeniu 30 % udziału obiadu w całodziennym wyżywieniu).

Analiza jadłospisu dekadowego przy zastosowaniu mnożnika normy: 0,75 wykazała następujące uchybienia:

- zbyt wysoką podaż białka w posiłkach stanowiącą 342% zalecanego spożycia,
- wysoką zawartość potasu i magnezu w posiłkach stanowiących odpowiednio 199 % i 180 % zalecanego spożycia,
- zbyt wysokie zawartości witamin, w szczególności Wit. A na poziomie 243 % zalecanej normy.

Ponadto dokonano teoretycznej oceny żywienia dzieci w 6 placówkach przedszkolnych oraz 4 placówkach szkolnych na podstawie jadłospisów dekadowych i wypisów z raportów magazynowych w oparciu o program Dieta 6 D. We wszystkich zbadanych jadłospisach dekadowych stwierdzono zbyt dużą podaż białka w granicach 197-300 % zalecanej normy. W 2 placówkach przedszkolnych stwierdzono podwyższoną kaloryczność posiłku (109 – 122 % normy). Natomiast w 4 placówkach przedszkolnych wartość kaloryczna posiłku była pokryta w około 60 - 76% . Zapotrzebowanie na wapń nie zostało pokryte w 100 % w żadnej zbadanej placówce. Jeśli chodzi o zawartość witamin, w szczególności Wit. A normy były przekroczone i wynosiły w granicach 113 – 248 %, natomiast składników mineralnych (potas): 125 – 218 %. W 2 placówkach szkolnych odnotowano znaczne przekroczenie zawartości sodu w serwowanych posiłkach w granicach 112-182 % zalecanej normy.

W/w nieprawidłowości zostały uwzględnione w wystosowanych do dyrektorów placówek pismach, w których zostali zobligowani do stosowania zasad racjonalnego żywienia, właściwego doboru produktów oraz wyeliminowania błędów żywieniowych. Uzyskano odpowiedzi na pismo od Dyrektorów placówek oświatowych, którzy poinformowali, że zobowiązali się jeszcze dokładniej przeanalizować aktualne normy żywienia tak, aby posiłki, które spożywają dzieci dostarczały odpowiednią ilość energii, białka, tłuszczów i węglowodanów, a także witamin i składników mineralnych.

Akcje/współdziałanie

W 2024 r. Sekcja Bezpieczeństwa Żywności i Żywienia uczestniczyła w 8 akcjach, programach i dodatkowych działaniach, które były realizowane samodzielnie, we współpracy z innymi komórkami PSSE w Kłobucku lub instytucjami.

- Akcja „Wypoczynek letni dzieci i młodzieży w 2024 r.” – we współpracy z Higieną Dzieci i Młodzieży oraz komórką Promocji Zdrowia i Komunikacji Społecznej prowadzono nadzór nad wypoczynkiem dzieci i młodzieży. W 2024 r. w ramach realizacji akcji zimowego i letniego wypoczynku dzieci i młodzieży przeprowadzono łącznie 5 kontroli sanitarnych. Nie stwierdzono nieprawidłowości.
- Program Ograniczania Zdrowotnych Następstw Palenia Tytoniu oraz projekt „Odświeżamy nasze miasta. TOB3CIT/Tobacco Free Cities”- w związku z realizacją zapisów ustawy z dnia 9 listopada 1995r. o ochronie zdrowia przed następstwami używania tytoniu i wyrobów tytoniowych (Dz. U. 2024.1162) w 2024 r. we współpracy z komórką Promocji Zdrowia i Komunikacji Społecznej sekcja Bezpieczeństwa Żywności i Żywienia realizowała program podczas działań kontrolnych prowadzonych w ramach nadzoru bieżącego pod kątem przestrzegania zakazu palenia tytoniu oraz poprzez dystrybucję materiałów informacyjno-edukacyjnych (ulotki, znaki zakazu palenia).

Z prowadzonych działań kontrolnych w zakresie przestrzegania zakazu palenia tytoniu w podległych placówkach składano kwartalne raporty. Skontrolowano 302 obiekty w w/w zakresie.

- Akcja „Mklik próchniczek”- w ramach kontynuacji akcji skontrolowano łącznie 10 piekarni, pobrano do badań laboratoryjnych 20 próbek zmiotków mąki (zmiotki z podłogi, wytrzepki z koszyczków). Zakwestionowano 3 próbki zmiotków mąki z uwagi na obecność szkodników zbożowo – mącznych. W piekarniach zostały przeprowadzone zabiegi DDD.
- W ramach realizacji Porozumienia z dnia 22 grudnia 2020 r. pomiędzy Głównym Inspektorem Sanitarnym, Głównym Inspektorem Ochrony Roślin i Nasiennictwa, Głównym Inspektorem Jakości Handlowej Artykułów Rolno-Spożywczych oraz Głównym Inspektorem Ochrony Środowiska oraz Planu działania na 2024 r. dotyczącego produkcji pierwotnej żywności pochodzenia roślinnego przeprowadzono wspólnie z Inspekcją Ochrony Roślin i Nasiennictwa 4 kontrole sanitarne w gospodarstwach rolnych na terenie powiatu kłobuckiego. W ramach przeprowadzonych czynności kontrolnych sprawdzono warunki sanitarno – higieniczne, pobrano do badań laboratoryjnych 5 próbek malin oraz 1 próbkę truskawek w kierunku oznaczania metali ciężkich. Wyniki badań były prawidłowe.
- Akcja „Wody butelkowane” – w związku z poleceniem GIS w okresie od 15.06.2024 r. do 30.09.2024 r. prowadzono akcję kontrolną w sklepach pod kątem warunków przechowywania i znakowania wód butelkowanych. Skontrolowano ogółem 21 sklepów pod kątem warunków przechowywania wód butelkowanych oraz poddano ocenie znakowania ogółem 30 wód mineralnych i źródlanych.

Nie stwierdzono nieprawidłowości. Z działań kontrolnych przesłano do WSSE w Katowicach raport zbiorczy.

- Akcja „Hurtowa sprzedaż importowanych owoców i warzyw” – w związku z poleceniem GIS w okresie od 15.06.2024 r. do 31.08.2024 r. prowadzono akcję kontroli sprzedaży owoców i warzyw pochodzących z krajów UE oraz krajów trzecich na giełdach towarowych oraz w miejscach sprzedaży hurtowej. Przedmiotem kontroli były warunki sprzedaży i przechowywania żywności, daty trwałości, identyfikacja pochodzenia produktów, ocena dokumentacji towarzyszącej oraz pobór prób do badań laboratoryjnych. Kontroli poddano m.in. Hurtownię Warzyw i Owoców w Kłobucku. Kontrolę sanitarną tematyczną przeprowadzono pod kątem identyfikacji i oznakowania warzyw i owoców miękkich wprowadzanych do obrotu w kontrolowanym obiekcie. W trakcie przeprowadzonych czynności kontrolnych poddano weryfikacji dokumentację związaną z zakupem warzyw i owoców. Ustalono, iż w kontrolowanym obiekcie wprowadzane są do obrotu warzywa i owoce kupowane na giełdach towarowych głównie owocowo-warzywnych. Dokonano przeglądu faktur zakupowych, świadectw fitosanitarnych oraz innych dokumentów handlowych. Stwierdzono, że hurtownia posiada kompletną dokumentację dla wszystkich partii towarów znajdujących się w magazynie. Wszystkie dokumenty były zgodne z wymaganiami prawnymi i jasno określały kraj pochodzenia towarów. Ponadto sprawdzono oznakowania towarów będących na stanie magazynowym oraz w części sprzedażowej hurtowni. Kontroli poddano sprawdzenie zgodności kraju pochodzenia towarów z danymi w dokumentach handlowych. Dokumentacja zakupowa była kompletna i zgodna z rzeczywistym stanem towarów w magazynie. Ponadto nie stwierdzono nieprawidłowości w oznakowaniu wprowadzanych do obrotu warzyw i owoców (analogicznie jak w dokumentach zakupu towaru owoce miękkie oraz warzywa posiadają oznakowanie krajem pochodzenia). Raporty z przeprowadzonych kontroli przesyłano do WSSE w Katowicach co 2 tygodnie. W sumie przeprowadzono 13 kontroli sanitarnych w hurtowniach znajdujących się na terenie powiatu kłobuckiego. Kontrole nie wykazały nieprawidłowości.
- Akcja „Sezon letni” - w związku z poleceniem ŚPWIS w okresie od 20 czerwca do 30 września 2024 r. prowadzono wzmożony nadzór nad obiektami żywienia zbiorowego typu otwartego w sezonie letnim. W ramach akcji skontrolowano w sumie 21 obiektów, w tym 2 automaty do lodów, 10 zakładów małej gastronomii, 6 restauracji oraz 3 stołówki na półkoloniach letnich. Przeprowadzono w sumie 23 kontrole sanitarne. Kontrole nie wykazały nieprawidłowości.

III. OCENA STANU SANITARNO-EPIDEMIOLOGICZNEGO

PODMIOTÓW LECZNICZYCH

1. Podmioty lecznicze wykonujące całodobowe świadczenia zdrowotne

Szpital Rejonowy w Kłobucku – budynek czterokondygnacyjny, dostosowany dla potrzeb osób niepełnosprawnych, skontrolowany z 2 oddziałami: chorób wewnętrznych i dziecięcym, izbą przyjęć z gabinetami spirometrii, EKG, USG, pracownią endoskopii ambulatorium, magazynem odpadów medycznych oraz pozostałymi pomieszczeniami-zabiegowymi, socjalnymi, porządkowymi, technicznymi, pomieszczeniem przechowywania zwłok (odrębny budynek). Oddziały i izba przyjęć posiadają: izolatki, toalety dostosowane dla osób niepełnosprawnych, magazyny bielizny czystej, brudowniki na bieliznę brudną. Na oddziale wewnętrznym (II piętro) wydzielona jest sala intensywnego nadzoru kardiologicznego dla 4 pacjentów. Oddział dziecięcy wyposażony w monitoring dla dzieci młodszych. Przy wejściu do szpitala, jak i przy wejściu na oddziały i na samych oddziałach zamontowane są podajniki ze środkiem dezynfekcyjnym do rąk.

Podmiot posiada umowę na odbiór wytwarzanych odpadów medycznych z firmą – Remondis Medison sp. z o. o. z siedzibą w: 42-530 Dąbrowa Górnicza oraz opracowaną procedurę postępowania z odpadami medycznymi. Odpady w miejscu wytwarzania są zbierane do odpowiednich worków i pojemników (oznakowanych zgodnie z wymaganiami). Na stanowiskach pracy są przechowywane do 72 godzin, następnie magazynowane w wydzielonym pomieszczeniu (magazynie odpadów medycznych) do czasu ich odbioru tj. 2 razy w tygodniu przez w/w firmę zgodnie z kartami przekazania odpadów. Pomieszczenie przeznaczone do przechowywania odpadów wydzielone z niezależnym wejściem, wyposażone w wentylację, agregat chłodniczy, termometr, dozownik ze środkiem do dezynfekcji rąk, podajnik na czyste rękawiczki jednorazowe, pojemnik na zużyte rękawiczki jednorazowe. Do transportu wewnętrznego odpadów zapewniony kontener, który jest myty i dezynfekowany w pomieszczeniu przeznaczonym do mycia środków transportu zlokalizowanym obok magazynu odpadów medycznych. Odpady komunalne gromadzone są w koszach i pojemnikach (oznakowanych) do segregacji, odbierane przez firmę „EKO-SYSTEM BIS” co 2 tygodnie lub dodatkowo na zgłoszenie telefoniczne.

Bielizna czysta na oddziałach przechowywana w wydzielonych pomieszczeniach na regałach w ilości wystarczającej w dobrym stanie sanitarno-technicznym. Bielizna brudna gromadzona w foliowych workach umieszczonych na stelażach w brudownikach, a następnie wózkami przystosowanymi do transportu bielizny brudnej przewożona 2 razy w tygodniu do wydzielonego pomieszczenia w innym budynku, skąd jest zabierana do prania przez firmę zewnętrzną tj.: Pralnia „WOD-CHEM” w Częstochowie.

Kontrola sanitarna kompleksowa przeprowadzona w szpitalu wykazała nieprawidłowości na które PPIS w Kłobucku wydał decyzję administracyjną z terminem wykonania do 31.12.2025 r. dot.:

- doprowadzenia do dobrego stanu sanitarno-higienicznego ścian i sufitów na klatce schodowo-ewakuacyjnej oraz w korytarzu na parterze,
- wymiany mebli tapicerowanych na oddziale wewnętrznym i dziecięcym,
- wymiany uszkodzonych blatów i drzwi pod umywalką w kuchni na oddziale dziecięcym i wewnętrznym.

W placówce obowiązuje i jest przestrzegany całkowity zakaz palenia tytoniu w tym również e-papierosów, umieszczone są informacje słowne i graficzne o zakazie palenia.

W placówce prowadzone są kontrole wewnętrzne w obszarze realizacji działań zapobiegających szerzeniu się zakażeń i chorób zakaźnych zgodnie z wymogami określonymi w rozporządzeniu MZ z dnia 27.05.2010 r. w sprawie zakresu, sposobu i częstotliwości prowadzenia kontroli wewnętrznej w obszarze realizacji działań zapobiegających szerzeniu się zakażeń i chorób zakaźnych (Dz.U. z 2010 r. nr 100, poz.646).

- Ośrodek Terapii Uzależnień w Parzymiechach - świadczy usługi medyczne całodobowo i mieści się w 3 pawilonach na terenie parku.

Przeprowadzona kontrola sanitarna kompleksowa wykazała, że w obiekcie w Pawilonie Nr 1 przeprowadzono kapitalny remont. Wyremontowano gabinet zabiegowy, dyżurkę łazienki dla personelu i pacjentów oraz odnowiono sale dla pacjentów, częściowo wymieniono łóżka i materace. Wydzielono pomieszczenie na środki czystościowe oraz dodatkowe toalety. W części sal na oddziałach w Pawilonie Nr 2 na bieżąco prowadzone są prace dot. malowania i wymiany wyposażenia (łóżka, szafki, materace) .

Ośrodek posiada wydzielone pomieszczenie (magazyn) do przechowywania odpadów medycznych. Odpady medyczne gromadzone są w specjalistycznych pojemnikach plastikowych, opisanych i odpowiednio oznakowanych, dostarczanych przez uprawnioną firmę, która odbiera odpady na podstawie zawartej umowy. Placówka posiada opracowaną i wdrożoną procedurę postępowania z odpadami medycznymi. Gospodarka odpadami medycznymi prowadzona prawidłowo.

Odpady komunalne na terenie szpitala podlegają selektywnej zbiórce w wydzielonych workach i oznakowanych pojemnikach. Kontenery zbiorcze do gromadzenia w/w odpadów zlokalizowane są na utwardzonym terenie szpitala. Odpady odbierane przez wyspecjalizowany podmiot gospodarczy na podstawie zawartej umowy.

Bielizna czysta przechowywana jest w magazynie ogólnym bielizny czystej (wydzielone pomieszczenie). Bielizna brudna jest zbierana na każdym oddziale do worków foliowych, transportowana wydzielonym wózkiem do brudowników, a następnie gromadzona w wydzielonym pomieszczeniu (magazynie bielizny brudnej). Brudna bielizna prana jest na podstawie zawartej umowy w Pralni „Wod-Chem” z siedzibą w Częstochowie. Bielizna czysta z pralni jest dostarczana do magazynu ogólnego, następnie sukcesywnie rozdysponowywana na oddziałach gdzie znajdują się podręczne magazyny bielizny czystej. Postępowanie w placówce z bielizną czystą i brudną prawidłowe zgodnie z opracowaną procedurą. Do transportu wewnętrznego w/w bielizny używany jest zamykany specjalny wózek transportowy. Bielizna pościelowa w dobrym stanie sanitarno-higienicznym w ilości wystarczającej do potrzeb. Czystość bieżąca oraz stan techniczny magazynów czystej i brudnej bielizny bez zastrzeżeń. W placówce prowadzone są kontrole wewnętrzne w obszarze realizacji działań zapobiegających szerzeniu się zakażeń i chorób zakaźnych zgodnie z wymogami określonymi w rozporządzeniu MZ z dnia 27.05.2010 r. w sprawie zakresu, sposobu i częstotliwości prowadzenia kontroli wewnętrznej w obszarze realizacji działań zapobiegających szerzeniu się zakażeń i chorób zakaźnych (Dz.U. z 2010 r. nr 100, poz.646) .

Na terenie obiektu obowiązuje całkowity zakaz palenia tytoniu, wyrobów tytoniowych, w tym e-papierosów, zakład posiada stosowne oznakowania o zakazie palenia. Na terenie obiektu na zewnątrz wydzielone są palarnie.

Podczas prowadzonych kontroli podjęto działania edukacyjno-informacyjne w zakresie zagrożeń wynikających z możliwości wystąpienia w instalacji ciepłej wody użytkowej bakterii z rodzaju Legionella.

2. Podmioty lecznicze wykonujące ambulatoryjne świadczenia zdrowotne

Pod nadzorem Państwowego Powiatowego Inspektora Sanitarnego w Kłobucku są: **43 obiekty** w tym: **28 obiektów** (*Przychodnie, Poradnie, Gminne Ośrodki Zdrowia, Wiejskie Ośrodki Zdrowia, Gabinety Fizjoterapii*) należące do Zespołu Opieki Zdrowotnej Kłobuck.

W w/w grupie obiektów przeprowadzono ogółem - 29 kontroli stanu sanitarno-higienicznego.

W 2 placówkach podczas kontroli stwierdzono nieprawidłowości na które wydano decyzje administracyjne terminowe dot.:

- a) doprowadzenia do właściwego stanu sanitarno-higienicznego i technicznego ścian oraz sufitów w pomieszczeniach Gabinetu Fizjoterapii w Golcach z terminem realizacji do dnia 31.12.2026 r.
- b) doprowadzenia do właściwego stanu sanitarno-higienicznego ścian i sufitów, ławek w poczekalni i drzwi wewnętrznych w budynku „B” w Poradni Medycyny Rodzinnej we Wręczycy Wielkiej z terminem realizacji do dnia 31.12.2025 r.

Ponadto w 2024 roku wydano 4 decyzje prolongujące termin wykonania zaleceń zawartych w decyzjach wydanych w 2022 i 2023 roku tj.:

- 3 decyzje dla Poradni należących do ZOZ Kłobuck tj. Poradnia Ogólna w Kalei, Poradnia Ogólna w Parzymiechach i Poradnia Ogólna Przystajni oraz 1 decyzja na NZOS "Zdrowie" Decyzje dotyczyły doprowadzenia do właściwego stanu sanitarno-higienicznego i technicznego ścian i sufitów w pomieszczeniach poradni - nowy termin realizacji wyznaczono na 31.12.2025 r. i 30.06.2025 r.

Przestrzegana jest segregacja bielizny czystej i brudnej. Bielizna brudna wielokrotnego użytku gromadzona jest w wydzielonych pomieszczeniach (porządkowych) w koszach z wkładami foliowymi, odbierana przez firmę zewnętrzną (transport pralni) i przekazywana do prania w pralni „Wod-Chem” w Częstochowie.

Wytwarzane odpady medyczne w podmiotach leczniczych gromadzone są w specjalistycznych plastikowych pojemnikach bądź workach, odpowiednio oznakowanych i przechowywane do czasu ich odbioru przez uprawnioną firmę w wydzielonych urządzeniach chłodniczych (lodówki) w pomieszczeniach składzików porządkowych na podstawie zawartych umów. Placówki posiadają opracowaną i wdrożoną procedurę postępowania z odpadami medycznymi. Gospodarka odpadami medycznymi prowadzona prawidłowo.

W obiektach obowiązuje całkowity zakaz palenia tytoniu, wyrobów tytoniowych, w tym e-papierosów, obiekty posiadają stosowne oznakowania o zakazie palenia. Ponadto w 2024 roku w w/w placówkach przeprowadzono:

- 13 kontroli doraźnych dotyczących oceny zgłaszalności chorób zakaźnych,
- 13 kontroli doraźnych dotyczących oceny prowadzenia szczepień ochronnych.

Podczas kontroli prowadzono działania informacyjno-edukacyjne w zakresie szczepień ochronnych oraz wnikliwą analizę zadeklarowanych pacjentów i powzięcie stosownych działań mających na celu uzupełnienie brakujących szczepień ochronnych zgodnie z obowiązującym Programem Szczepień Ochronnych.

Zakłady Rehabilitacji Leczniczej

- Zakład Fizjoterapii w Kłobucku świadczy usługi w zakresie: hydroterapii, kinezyterapii fizjoterapii, magnetoterapii. Obiekt usytuowany na parterze budynku przy Szpitalu Rejonowym w Kłobucku. Przystosowany dla osób niepełnosprawnych. Stan sanitarno-higieniczny pomieszczeń dobry. Ściany i podłogi wykonane z materiałów odpornych na mycie i dezynfekcję. Szatnie z podziałem na męską i damską połączone bezpośrednio z węzłem sanitarnym - utrzymane w dobrym stanie sanitarno-higienicznym dostosowane dla osób niepełnosprawnych. Przestrzegana jest segregacja bielizny czystej i brudnej. Bielizna czysta przechowywana jest w wydzielonych zamykanych szafkach. W większości stosowana jest bielizna jednorazowego użycia. Używany w placówce sprzęt i narzędzia wyłącznie jednorazowego użytku. Personel ma zapewnione środki ochrony osobistej. Bielizna brudna gromadzona jest w wydzielonym pomieszczeniu w koszu z workiem foliowym i na bieżąco odwożona do pralni na podstawie zawartej umowy. Odpady komunalne gromadzone w koszach i pojemnikach do segregacji, odbierane, transportowane i zagospodarowywane przez wyspecjalizowaną firmę. Sprzątanie w placówce jest prowadzone przez personel zatrudniony przez ZOZ Kłobuck. Na terenie obiektu obowiązuje całkowity zakaz palenia tytoniu, wyrobów tytoniowych, w tym e-papierosów, zakład posiada stosowne oznakowania o zakazie palenia.

Filie placówek leczniczych których podmioty znajdują się na terenie innych powiatów

Wg ewidencji - **14 filii podmiotów leczniczych**, w których przeprowadzono 10 kontroli. Siedziby podmiotów leczniczych mieszczą się w: Herbach, Częstochowie, Katowicach, Radoszewicach, Rudzie Śląskiej.

Skontrolowane obiekty utrzymane w dobrym stanie sanitarno-higienicznym. Wystarczająca ilość sprzętu jednorazowego użytku, odzieży ochronnej oraz środków ochrony indywidualnej. Przestrzegana jest segregacja bielizny czystej i brudnej.

Odpady medyczne na stanowiskach pracy gromadzone w profesjonalnych pojemnikach i workach właściwie oznakowanych, przechowywanych do czasu odbioru przez uprawnioną firmę w wydzielonych pomieszczeniach w urządzeniach chłodniczych (lodówki). Placówki posiadają opracowaną i wdrożoną procedurę postępowania z odpadami medycznymi. Gospodarka odpadami medycznymi prowadzona prawidłowo.

Odpady komunalne gromadzone w firmowych pojemnikach, odbieranych przez specjalistyczne firmy na podstawie umów. Pomieszczenia czyste, zadbane, podłogi i ściany łatwo zmywalne odporne na działanie środków dezynfekcyjnych.

Stan sanitarno-higieniczny oraz techniczny skontrolowanych obiektu bez zastrzeżeń.

3. Gabinety Prywatne

PSSE w Kłobucku nadzoruje 65 gabinetów w tym:

- 54 gabinety lekarskie,
- 1 gabinet indywidualnej praktyki pielęgniarskiej,
- 10 innych obiektów świadczących usługi medyczne.

Skontrolowano 26 gabinetów, a ich stan sanitarno-higieniczny oceniono jako bardzo dobry. Zaopatrzenie w środki dezynfekcyjne, środki ochrony osobistej oraz sprzęt medyczny zapewniony odpowiednio w wystarczających ilościach, w zależności od potrzeb prowadzonych praktyk.

W skontrolowanych obiektach jest łącznie 14 urządzeń do sterylizacji narzędzi wielokrotnego użytku. Kontrole skuteczności procesów sterylizacji wykonywane są w ramach kontroli wewnętrznej przez właścicieli gabinetów. W 11 obiektach stosowany jest wyłącznie sprzęt jednorazowego użytku, natomiast w jednym gabinecie materiał sterylizowany jest przez zewnętrzną firmę na podstawie zawartej umowy.

Na jeden gabinet PPIS w Kłobucku wydał decyzję administracyjną dot. wydzielania pomieszczenia higieniczno-sanitarnego wyposażonego w bidet przy gabinecie świadczącym usługi w zakresie urologii. W/w decyzja została wykonana w całości.

IV. OCENA STANU SANITARNO-EPIDEMIOLOGICZNEGO OBIEKTÓW UŻYTECZNOŚCI PUBLICZNEJ

1. Ustępy publiczne

- Ustępy publiczne stałe – 3
- Ustępy publiczne tymczasowe – 3

Na jeden szalet publiczny w Krzepicach została wydana decyzja administracyjna z terminem wykonania do 31 marca 2025 r. dot.:

- doprowadzenia do dobrego stanu sanitarno-higienicznego sufitów w toalecie damskiej i zlikwidowania przyczyny powstających zacieków,
- doprowadzenia do dobrego stanu sanitarno-higienicznego sufitów w pomieszczeniu gospodarczym oraz wymiany skorodowanych kranów.

Pozostałe skontrolowane toalety oceniono jako dobre. Obiekty wyposażone w umywalki z bieżącą wodą (zimna i ciepła) z wodociągu publicznego, zapewnione mydło w płynie, ręczniki jednorazowe, papier toaletowy oraz środki czystościowe i dezynfekcyjne. Ścieki odprowadzane do kanalizacji sanitarnej.

Toaleta typu TOI TOI przy zalewie Zakrzew obsługiwana przez specjalistyczną firmę na podstawie zawartej umowy (dot. opróżniania, mycia, odkażania oraz uzupełniania w środki higieniczne). Na odpady komunalne zapewnione kosze z wkładami foliowymi oraz pojemniki. Odpady odbierane przez upoważnioną firmę. Teren wokół utrzymany czysto.

2. Pływalnie kryte – wg ewidencji – 2 tj.: Kryta Pływalnia w Kłobucku oraz Kryta Pływalnia Centralnego Ośrodka Szkoleniowego Służby Więziennej w Kulach.

W wyniku przeprowadzonej kontroli na pływalni krytej w Kłobucku wydano decyzję administracyjną dotyczącą konieczności poprawy stanu sanitarnego, głównie ścian i sufitów. Podczas trwania przerwy technologicznej zalecenia z decyzji zostały wykonane, co zostało potwierdzone podczas kontroli sprawdzającej.

Na krytej pływalni w Kłobucku stwierdzono jednorazowe zanieczyszczenie bakteriami *gronkowca koagulazododatniego* (norma 0 jtk/100ml, stwierdzona wartość 40 jtk/100ml) w próbce wody pobranej w dniu 05.03.2024 r. w ramach prowadzonej kontroli wewnętrznej. Decyzją Państwowego Powiatowego Inspektora Sanitarnego w Kłobucku pływalnia została zamknięta do czasu uzyskania pozytywnych wyników badania wody. Sprawnie przeprowadzone działania naprawcze doprowadziły do poprawy jakości wody i decyzją pływalnia została uruchomiona.

Na pływalnię w Kłobucku wpłynęła interwencja dot. braku nadzoru nad jakością wody na pływalni OSiR w Kłobucku. W wyniku zgłoszonej interwencji niezwłocznie przeprowadzono kontrolę która wykazała, iż poziom chloru jest na bieżąco monitorowany automatycznie przez urządzenia zainstalowane na pływalni a jego wartość odnotowywana jest w dzienniku pracy

plywalni co 4 godziny w czasie jej pracy. Na tablicy informacyjnej w korytarzu głównym umieszczona była również informacja o jakości wody oparta na ostatnich wynikach otrzymanych z laboratorium. Interwencję uznano za bezzasadną .

Stan sanitarno-techniczny krytej pływalni przy Ośrodku Szkoleniowym Służby Więziennej w Kulach dobry. Szatnie, węzły sanitarne wyłożone płytkami ceramicznymi odpornymi na mycie i dezynfekcję. Wewnętrzna kontrola jakości wody prowadzona jest na bieżąco. Dezynfekcja i filtracja wody basenowej prowadzona automatycznie.

3. Pływalnie odkryte

Basen sezonowy przy Zespole Szkół w Węglowicach. Stan sanitarno-higieniczny dobry. Basen ogrodzony, otoczenie niecki basenowej wyłożone antypoślizgową kostką betonową. Przy niecce w ramach ogrodzenia zlokalizowano natrysk dla osób korzystających z basenu. Dozowanie środków chemicznych służących do dezynfekcji i zwalczania glonów odbywa się automatycznie. Zarządca prowadził wewnętrzną kontrolę jakości wody w basenie. Przez cały sezon letni jakość wody była dobra.

4. Placówki zapewniające całodobową opiekę

Dom Seniora „POD DĘBEM” usytuowany jest w budynku wolnostojącym, jednopiętrowym w budynku dawnej szkoły podstawowej .Do budynku prowadzą 2 wejścia tj. główne i boczne oraz trzecie wejście od tyłu budynku z podjazdem dla osób niepełnosprawnych. W budynku zamontowana jest również winda. Placówka świadczy usługi całodobowe opiekuńczo-pielęgnacyjne dla osób starszych, przewlekle chorych i niepełnosprawnych- pełnopłatne. Pokoje wyposażone w: łóżka medyczne, szafki, stoliki, krzesła, telewizory, kosze na odpady komunalne z wkładami foliowymi. Podłogi w pokojach łatwozmywalne. Pokoje pensjonariuszy i węzły sanitarne utrzymane we właściwym stanie czystości i porządku. Meble i sprzęt stanowiące wyposażenie pomieszczeń w dobrym stanie sanitarno-technicznym. Środki czystościowe i higieniczne zapewniane są przez rodziny pensjonariuszy lub w razie zaistniałej potrzeby również przez Dom Seniora. Ogrzewanie pomieszczeń i ciepła woda pozyskiwana jest z własnej kotłowni. W pomieszczeniach obiektu zapewniona jest wentylacja grawitacyjna kanałowa i mechaniczna w toaletach. Na terenie obiektu znajdują się pojemniki z wkładem foliowym. Zbiornicze pojemniki na odpady zlokalizowane na placu budynku. Odbiór odpadów komunalnych odbywa się 3 razy w miesiącu wg ustalonego harmonogramu. Placówka posiada opracowane procedury higieniczne i medyczne. Teren ogrodzony, otoczenie wokół budynku uporządkowane i utrzymane czysto. Podczas prowadzonych kontroli podjęto działania edukacyjno-informacyjne w zakresie zagrożeń wynikających z możliwości wystąpienia w instalacji ciepłej wody użytkowej bakterii z rodzaju Legionella.

5. Hotele

Hotel Coliber – uzyskał kategoryzację jako hotel dwugwiazdkowy (**) Obiekt czynny cały rok, zlokalizowany w Kłobucku. Posiada 22 pokoje (37 miejsc noclegowych), recepcję, w.c. ogólnodostępne i dla personelu, składzik porządkowy, pomieszczenie biurowe, pokój socjalny, magazyn pościeli czystej, magazyn pościeli brudnej, stołówkę, kuchnię, salę konferencyjną, saunę, siłownię z prysznicem i w.c, kącik do zabaw dla dzieci. Wszystkie pokoje posiadają taki sam standard są wyposażone we właściwą wentylację, klimatyzatory. W każdym pokoju zapewnione odpowiednie wyposażenie, urządzenia uzupełniające, łazienki z kabiną natryskową, toaletą, umywalką w części pokoi aneks kuchenny z szafką wyposażoną w sprzęt kuchenny. W łazienkach zapewnione środki czystościowe, higieniczne, kosze na odpady

komunalne, wentylacja mechaniczna, suszarki do suszenia włosów.

Składzik porządkowy – wydzielony i właściwie urządzony. Obiekt zaopatrywany w wodę z wodociągu sieciowego. Ciepła woda ogrzewana elektrycznie. Ścieki odprowadzane do kanalizacji sanitarnej. Gospodarka odpadami komunalnymi prowadzona prawidłowo. Bielizna pościelowa czysta – przechowywana w wydzielonym pomieszczeniu (magazynie bielizny czystej), ułożona, posegregowana na czystych regałach. Brudna bielizna pościelowa z pokoi, zbierana jest do worków foliowych i gromadzona w plastikowych kontenerach, przechowywana w magazynie bielizny pościelowej brudnej. Brudna bielizna zabierana jest do prania w pralni trzy razy w tygodniu (transportem pralni). Podmiot posiada zawartą umowę na wykonywanie w/w usługi prania i dezynfekcji z pralnią „Wod-Chem” w Częstochowie. Stan sanitarno-higieniczny i techniczny wszystkich pomieszczeń bez zastrzeżeń, pomieszczenia oznakowane zgodnie z ich przeznaczeniem. Otoczenie obiektu uporządkowane i zadbane. Teren ogrodzony, zagospodarowany i monitorowany. Obiekt posiada opracowany plan higieny, instrukcje, procedury oraz wywieszane informacje o zakazie palenia tytoniu, wyrobów tytoniowych, w tym e-papierosów w budynku motelu.

6. Inne obiekty, w których świadczone są usługi hotelarskie

Do tej kategorii zakwalifikowano 12 obiektów – są to głównie pokoje gościnne, ośrodki wczasowe), w których przeprowadzono 8 kontroli. Stan sanitarno – techniczny skontrolowanych obiektów oceniono jako dobry tj.:

- **2 obiekty to pokoje gościnne.** Obiekty posiadają węzły sanitarne przy pokojach z kabinami natryskowymi. W obiektach przestrzegana jest właściwa segregacja bielizny czystej i brudnej poprzez przechowywanie ich w wydzielonych odrębnych magazynach. Bielizna brudna oddawana jest do prania w pralni na podstawie zawartej umowy.

Gospodarka odpadami komunalnymi prawidłowa. Stan sanitarno-higieniczny bez zastrzeżeń.

- **Hotel Restauracja „WENECKA”** – W skład hotelu wchodzi 28 miejsc noclegowych. Każdy pokój posiada pełny węzeł sanitarny. Wydzielone są magazyny do przechowywania bielizny brudnej i czystej oraz składzik porządkowy. Pranie odbywa się w pralni zewnętrznej: Wod-Chem w Częstochowie na podstawie zawartej umowy. Teren wokół obiektu zagospodarowany, utrzymany czysto.

- **Centralny Ośrodek Szkoleniowy Służby Więziennej w Kulach.**

Działalność w/w obiektu prowadzona jest cały rok. Ośrodek posiada 136 miejsc noclegowych w pokojach dwuosobowych i dwóch apartamentach w dwóch budynkach „WARTA” i „LISWARTA” na I i II piętrze. Pokoje przeznaczone tylko dla kadry szkoleniowej i kursantów Ośrodka. Wszystkie pokoje posiadają taki sam standard wraz z węzłem higieniczno-sanitarnym. Na brudną i czystą bieliznę wydzielone są magazyny. Bielizna pościelowa prana jest w pralni zewnętrznej: „Biała Foczek” w Radomsku woj. łódzkie, zgodnie z umową na transport prania, pranie co 2 tygodnie lub częściej po zgłoszeniu telefonicznym w zależności od liczby słuchaczy Ośrodka. Teren Ośrodka uporządkowany, właściwie zagospodarowany. Obiekt posiada własne ujęcie wody, które jest pod stałym nadzorem PPIS w Kłobucku, a także opracowaną „Instrukcję nadzoru nad ujęciem wody podziemnej” wg której prowadzona jest kontrola wewnętrzna nad jakością ujmowanej wody, przeznaczonej do spożycia przez ludzi. Badania wody do spożycia wykonywane w laboratorium akredytowanym nie wykazywały odchylenia od obowiązujących norm zawartych w odpowiednich przepisach w związku z czym jakość wody oceniono jako dobrą.

- **2 obiekty tj: Ośrodek Wypoczynkowy „Pod Grzybkiem”, Centrum Szkoleniowo-Wypoczynkowe „Słoneczny Brzeg” w Zawadach** – obiekty czynne cały rok. OW „Pod Grzybkiem” posiada na swoim terenie 12 domków drewnianych typu góralskiego po 6-8 miejsc noclegowych, restaurację, salę myśliwską (altana z zapleczem sanitarnym), plac zabaw,

siłownie na wolnym powietrzu. Centrum Szkoleniowo-Wypoczynkowe „Słoneczny Brzeg” posiada 16 drewnianych domków, 12 pokoi hotelowych, salę przyjęć okolicznościowych.

Wszystkie domki, pokoje hotelowe posiadają pełny węzeł sanitarny. W domkach pokoje z aneksem kuchennym. „Słoneczny Brzeg” posiada wodę z własnego ujęcia oraz własną oczyszczalnię ścieków. Badana woda z ujęcia lokalnego w roku sprawozdawczym nie wykazywała odchylenia od wymaganej jakości.

W OW „Pod Grzybkiem” ścieki odprowadzane są do sieci kanalizacyjnej. Gospodarka odpadami komunalnymi prowadzona prawidłowo. Bielizna prana jest w obiekcie w wydzielonych pomieszczeniach, których stan sanitarno- higieniczny nie budzi zastrzeżeń, zachowane funkcje pomieszczeń z podziałem na część czystą i brudną. Brudna bielizna oddawana jest do pralni na podstawie stosownej umowy. Teren ośrodków uporządkowany, właściwie zagospodarowany.

- Pozostałe 2 obiekty sezonowe: Ośrodek Wypoczynkowy Częstochowskiej Spółdzielni Mieszkaniowej „Nasz Praca”, Ośrodek Wczasowy „KRECIK” w Zawadach. Obiekty posiadają *domki kempingowe* w dobrym stanie, zlokalizowane na terenie leśnym, funkcjonują sezonowo tylko w okresie letnim od 15 czerwca do 15 września. OW „Nasza Praca” posiada 7 domków, plac zabaw, budynek z salą telewizyjną, świetlicą, magazynem bielizny pościelowej, pomieszczeniem porządkowym. Wszystkie domki posiadają pełny węzeł sanitarny oraz aneksy kuchenne. OW „Krecik” również posiada 7 domków, w tym 2 typu holenderskiego z węzłem sanitarnym. Domki w w/w obiektach corocznie są poddawane remontom przed sezonem. Stan sanitarno-higieniczny – obiektów dobry. Woda bieżąca z wodociągu sieciowego. Ściany i podłogi wykonane są z materiałów łatwo zmywalnych, sanitariaty utrzymane czysto, na bieżąco dezynfekowane. W obiektach przestrzegana jest właściwa segregacja bielizny czystej i brudnej poprzez przechowywanie ich w wydzielonych odrębnych magazynach. Bielizna brudna oddawana jest do prania w pralni zewnętrznej. Na wywóz nieczystości płynnych, właściciele mają podpisane umowy z uprawnioną firmą. Teren ośrodków uporządkowany, utrzymany czysto, zaopatrzone w odpowiednią ilość koszy z workami foliowymi. Gospodarka odpadami komunalnymi prawidłowa.

Podczas prowadzonych kontroli świadczących usługi noclegowe podjęto działania edukacyjno-informacyjne w zakresie zagrożeń wynikających z możliwości wystąpienia w instalacji ciepłej wody użytkowej bakterii z rodzaju Legionella.

7. Zakłady fryzjerskie, kosmetyczne, zakłady odnowy biologicznej, tatuażu i solaria oraz zakłady, w których świadczone są łącznie więcej niż jedna z w/w usług.

W zakresie obiektów „Beauty” przeprowadzono 45 kontroli.

Wyniku kontroli w 3 zakładach fryzjerskich wydano decyzje administracyjne dot.

- wydzielenia właściwego stanowiska do mycia sprzętów i sporządzania preparatów wyposażonego w zlewozmywak,
- doprowadzenia do właściwego staniu sanitarno-higienicznego ścian i sufitów.

Stan sanitarno-higieniczny w pozostałych skontrolowanych obiektach nie budził zastrzeżeń (są to obiekty nowe lub takie, w których zostały przeprowadzone kapitalne remonty). Posiadają pomieszczenia higieniczno-sanitarne dla osób korzystających z usług, właściwie zorganizowane stanowiska do dekontaminacji sprzętu, narzędzi wielokrotnego użycia oraz odpowiednie pomieszczenia lub miejsca do przechowywania sprzętu porządkowego. W skontrolowanych zakładach kosmetycznych w których prowadzone są zabiegi z naruszeniem ciągłości tkanki wszystkie posiadają własne autoklawy.

We wszystkich skontrolowanych obiektach, właściciele posiadają uregulowaną gospodarkę dot. postępowania z odpadami komunalnymi, w gabinetach kosmetycznych umowy dot. odbioru odpadów medycznych .

Podczas przeprowadzanych kontroli podjęto działania edukacyjno-informacyjne w zakresie zagrożeń wynikających z świadczenia usług branży "beauty" ze szczególnym uwzględnieniem zagrożeń wynikających z korzystania solarium oraz właściwego utrzymania stanu sanitarno-higienicznego pomieszczeń, urządzeń i sprzętów będących na wyposażeniu obiektu.

8. Tereny rekreacyjne Przeprowadzono 2 kontrole tj.:

- Zarząd Dróg i Gospodarki Komunalnej w Kłobucku do którego należy 9 piaskownic oraz Gminny Ośrodek Kultury, Sportu i Rekreacji w Pankach do którego należy teren rekreacyjny z piaskownicą – obiekty zakwalifikowano jako dobre.

Obudowy piaskownic są w dobrym stanie technicznym, piasek wymieniany przed sezonem i w trakcie jego trwania, teren wokół piaskownic utrzymany w dobrym stanie sanitarno – porządkowym. Na odpady komunalne są zapewnione kosze metalowe zamocowane na stelażach opróżniane przez upoważnioną firmę.

9. Cmentarze – skontrolowano 5 cmentarzy. Obiekty utrzymane czysto, wyposażone w punkty wodne i pojemniki na odpady komunalne, odbierane przez upoważnione firmy z którymi zarządcy cmentarzy mają zawarte umowy.

10. INNE OBIEKTY

Obiekty kulturalno – widowiskowe - przeprowadzono 2 kontrole. Obiekty częściowo dostosowane dla potrzeb osób niepełnosprawnych w którym prowadzone są zajęcia plastyczne, muzyczne, taneczne, teatralne, szachowe, gier planszowych. We wszystkich placówkach zapewniona wentylacja grawitacyjna oraz klimatyzacja (sale zajęć). Stan sanitarno-higienicznym pomieszczeń, sprzęt i wyposażenia – dobry. Toalety wyposażone w środki higieniczne i czystościowe, kosze w wkładami foliowymi na odpady komunalne.

Apteki i punkty apteczne – przeprowadzono 9 kontroli . Ogólny stan sanitarno – higieniczny skontrolowanych obiektów dobry. W obiektach wydzielone są miejsca do przechowywania czystej i brudnej bielizny. Pojemniki i kontenery na odpady komunalne w dobrym stanie sanitarno-technicznym. Odpady odbierane przez upoważnioną firmę, z którą właściciel obiektu bądź gmina ma zawartą umowę. Przeteryminowane leki przekazywane są do utylizacji na podstawie umów specjalistycznym podmiotom.

Obiekty sportowe – przeprowadzono 5 kontroli. Ogólny stan sanitarno – higieniczny skontrolowanych obiektów nie budził zastrzeżeń. Pomieszczenia i zaplecza sanitarno-higieniczne utrzymane w dobrym stanie. Odpady komunalne gromadzone w pojemnikach i kontenerach – odbierane przez uprawnione firmy z którymi gminy mają podpisane umowy. W Ośrodku Sportu i Rekreacji w Kłobucku – wykonano decyzję z ubiegłego roku poprzez wybudowanie nowej hali sportowej.

Parking (postój leśny na trasie Waleńców - Opatów). Stan sanitarno-higieniczny dobry. Teren uporządkowany, utrzymany czysto. Pojemniki i kontenery na odpady komunalne w dobrym stanie sanitarno-technicznym. Odpady odbierane przez upoważnioną firmę, z którą gmina ma zawartą umowę.

Stacje Paliw – przeprowadzono 2 kontrole. Ogólny stan sanitarno – higieniczny wszystkich skontrolowanych obiektów nie budził zastrzeżeń. Sanitariaty utrzymane czysto, zapewniona ciepła i zimna woda, wyposażone w środki higieny .

Zakłady Pogrzebowe z środkami transportu

W roku sprawozdawczym przeprowadzono 2 kontrole środków transportu. Samochody były trwale oznakowane w sposób wskazujący na ich przeznaczenie i zarejestrowane jako pojazdy specjalne. Kabiny kierowców odizolowane od części przeznaczonej na umieszczenie zwłok,

odpowiednie zabezpieczenia przed przesuwaniem się trumny, łatwo zmywalne i odporne na działanie środków dezynfekcyjnych podłogi w części przeznaczony na umieszczenie trumny. Wydzielone miejsca na przechowywanie środków dezynfekcyjnych, higienicznych, sprzętu porządkowego, jednorazowych rękawic ochronnych i worków foliowych (gromadzonych w wyspecjalizowanych plastikowych pojemnikach, odbieranych na podstawie zawartej umowy na odbiór odpadów niebezpiecznych). Mycie w/w środków prowadzone przez wyspecjalizowane firmy, dezynfekcja we własnym zakresie przy użyciu odpowiednich preparatów dezynfekcyjnych. Zapisy z zabiegów mycia i dezynfekcji odnotowywane w rejestrach mycia i dezynfekcji pojazdów. Właściciele zakładów posiadali opracowane instrukcje dot. mycia i dezynfekcji środków transportu. Stan sanitarno-higieniczny samochodów dobry. Przechowywanie zwłok odbywa się w chłodniach, wynajmowanych na Cmentarzu Komunalnym w Częstochowie lub w Kaplicach Przedgrzebowych.

INTERWENCJE

W roku sprawozdawczym sekcja HK rozpatrywała ogółem 3 interwencje (1 była wspólna z sekcją HP):

- 1 dot. braku nadzoru nad jakością wody na pływalni OSiR w Kłobucku. W wyniku zgłoszonej interwencji niezwłocznie przeprowadzono kontrolę która wykazała, iż poziom chloru jest na bieżąco monitorowany automatycznie przez urządzenia zainstalowane na pływalni, a jego wartość odnotowywana jest w dzienniku pracy pływalni co 4 godziny w czasie jej pracy. Na tablicy informacyjnej w korytarzu głównym umieszczona była również informacja o jakości wody oparta na ostatnich wynikach otrzymanych z laboratorium. Interwencję uznano za bezzasadną.
- 1 dot. hałas w porze nocnej poprzez umieszczone na zewnątrz wentylatory oraz głośnie nocne dostawy towaru. Po przeprowadzonej kontroli wspólnej z przedstawicielami Urzędu Miasta Kłobuck i po wstępnym rozpoznaniu sprawy przekazano interwencję do Starostwa Powiatowego w Kłobucku.
- wspólna interwencja z sekcją Higieny Pracy i Nadzoru nada Chemikaliami dotyczyła uciążliwości związanej z magazynowaniem stłuczki szklanej w postaci hałd na posesji należącej do firmy świadczącej usługi z hałdowaniem towarów. Po przeprowadzonej kontroli i wstępnym rozpoznaniu sprawy interwencje przekazano do Wojewódzkiego Inspektora Ochrony Środowiska w Katowicach - Delegatura w Częstochowie.

AKCJE I WSPÓLPRACA AKCYJNA

W roku sprawozdawczym w okresie letnim Sekcja HK:

- prowadziła działania informacyjno-edukacyjne w ramach akcji „Bezpieczne wakacje 2024” w obiektach wypoczynkowych będących pod nadzorem Sekcji,
- uczestniczyła w wspólnych kontrolach z (PZ, HD) na imprezach masowych organizowanych na terenie powiatu kłobuckiego.

INNE INFORMACJE ORAZ WNIOSKI

Państwowy Powiatowy Inspektor Sanitarny w Kłobucku w zakresie działalności Sekcji HK wydał w 2024 r.:

- 28 decyzji zezwalających na przeprowadzenie ekshumacji zwłok,
- 6 decyzji prolongujących termin wykonania zaleceń (4 dot. podmiotów leczniczych, 2 – dot. ujęć wody),
- 9 decyzji terminowych (2 dot. podmiotów leczniczych, 5 dot. obiektów użyteczności publicznej, 2 dot. ujęcia wody),

- 7 decyzji dot. jakości wody na ujęciu, kąpielisku i pływalni,
- 3 decyzje dot. zbiorczej oceny jakości wody na basenach.
- 9 postanowień wydanych na wniosek Starostwa Powiatowego dot. przywozu zwłok z zagranicy,
- 2 postanowienia dot. składowiska odpadów niebezpiecznych,
- 5 opinii sanitarnych dot. regulaminu utrzymania czystości i porządku w gminach,
- 5 opinii sanitarnych dot. zastosowania materiałów do uzdatniania i dystrybucji wody,
- 3 opinie sanitarne dot. imprez masowych,
- 1 opinia sanitarna dot. środków transportu do przewozu zwłok.

Zaobserwowano, iż co roku wzrasta standard świadczonych usług jak również świadomość przestrzegania odpowiednich zasad sanitarnych, zarówno wśród właścicieli obiektów, pracowników jak i klientów.

V. OCENA JAKOŚCI WODY PRZEZNACZONEJ DO SPOŻYCIA

1. Wodociągi publiczne

Obiekty o wydajności $\leq 100 \text{ m}^3/\text{d}$ – zakwalifikowano 4 obiekty (wodociągi: Bór Zajaciński, Mokra, Długi Kąt, Dąbrowa). Skontrolowano 4 obiekty. W jednym z punktów pobierania próbek wody z ujęcia w Mokrej, stwierdzono jednorazowo podwyższoną wartość parametru mikrobiologicznego „ogólna liczba mikroorganizmów w 22°C po 72h”. Próbką została pobrana w ramach kontroli wewnętrznej natomiast badanie sprawdzające, jak i kolejne badania z powyższego ujęcia nie wykazywały przekroczeń zalecanych wskaźników. We wszystkich skontrolowanych pozostałych obiektach przez cały okres sprawozdawczy woda odpowiadała wymaganiom mikrobiologicznym rozporządzenia Ministra Zdrowia w sprawie jakości wody przeznaczonej do spożycia przez ludzi. Pod względem fizykochemicznym na ujęciu wody w Długim Kącie odnotowano przekroczenia mętności oraz manganu. W związku z tym faktem wydana została decyzja o warunkowej przydatności wody do spożycia z terminem realizacji do 30.06.2025r. W decyzji określono maksymalne dopuszczalne wartości powyższych parametrów oraz nakazano ich kontrolę jeden raz w miesiącu w czasie trwania decyzji. Woda z pozostałych ujęć nie budziła zastrzeżeń pod względem fizykochemicznym. Stan sanitarno-higieniczny uległ poprawie na ujęciu wody w Dąbrowie z uwagi na realizację decyzji nakazowej wydanej w 2022 roku obejmującej poprawę zabezpieczenia ujęcia oraz odnowienia budynku hydroforni.

Obiekty o wydajności 101 – 1 000 m^3/d – zakwalifikowano 16 obiektów (wodociągi Łobodno, Przystajń, Opatów, Truskolasy, Wręczyca Wielka, Borowe, Szarlejka, Parzymiechy, Lipie, Popów, Stanisławów, Wilkowiecko, Więcki, Wapiennik, Kamieńszczyzna, Panki). Na koniec roku 2024 wszystkie obiekty spełniały wymagania rozporządzenia Ministra Zdrowia w sprawie jakości wody przeznaczonej do spożycia przez ludzi. W ciągu roku odnotowano łącznie czterokrotne zanieczyszczenia bakteriologiczne na 3 ujęciach, wydając 1 decyzję o braku przydatności wody do spożycia oraz 3 oceny o warunkowej przydatności do spożycia przez ludzi. Działania naprawcze przeprowadzane na ujęciach pozwalały na szybkie usunięcie zanieczyszczeń. Natomiast jednorazowe przekroczenia parametrów fizykochemicznych odnotowano na 4 ujęciach tj. w Stanisławowie, Łobodnie, Kamieńszczyźnie i Borowym i dot. mętności, azotanów, manganu i niskiego pH. Stan sanitarno-techniczny na skontrolowanych ujęciach nie budził zastrzeżeń.

Na 3 obiektach, tj.: ujęcie w Truskolasach, ujęcie we Wręczycy Wielkiej, trwają realizacje decyzji związanych z poprawą stanu sanitarno-technicznego (ściany budynków, jak i zbiorniki na ujęciach wymagające odnowienia, remont dachu na jednym z budynków stacji uzdatniania wody, naprawa stolarki drzwiowej). Termin realizacji zaleceń zawartych w decyzjach na ujęcia w Truskolasach i Wręczycy Wielkiej upływa 30.09.2025 roku. Powyższe terminy wynikają z wydanych w 2024 r. decyzji prolongujących na niektóre, niewykonane punkty decyzji pierwotnych.

Obiekty o wydajności 1 001 – 10 000 m³/d – uwzględniono 2 obiekty, tj.: wodociąg publiczny Kłobuck oraz wodociąg publiczny Krzepice. Przeprowadzone badania jakości wody wykazały, że wszystkie obiekty spełniają wymagania rozporządzenia Ministra Zdrowia w sprawie jakości wody przeznaczonej do spożycia przez ludzi.

Pod względem stanu sanitarno-higienicznego nie stwierdzono nieprawidłowości.

2. Inne podmioty zaopatrujące w wodę.

Zakwalifikowano 9 obiektów. W porównaniu do poprzedniego roku sprawozdawczego (2023) w 2024 roku liczba obiektów zwiększyła się o 1 obiekt. Z uwagi na wykorzystanie wody do spożycia tylko na potrzeby zakładu produkcyjnego „MASKPOL” (wcześniej ujęcie zaopatrywało również mieszkańców gminy Panki, obecnie powstało osobne ujęcie, z którego prowadzone jest zbiorowe zaopatrzenie w wodę) obiekt przeniesiono z wodociągów zbiorowego zaopatrzenia w wodę. Do tej grupy obiektów zaliczono wodociągi lokalne ośrodków czasowych (wodociąg lokalny „Paradise” – nieczynny w roku sprawozdawczym, wodociąg lokalny „Słoneczny Brzeg”), stacji paliw „ORLEN” (wodociąg lokalny Stacji Paliw ORLEN S.A.), wodociąg Aresztu Śledczego w Wąsoszu Górnym (wodociąg lokalny OZ Zakładu Śledczego), wodociąg Centralnego Ośrodka Szkolenia Służby Więziennej w Kulach (wodociąg lokalny COS SW), a także wodociągi zakładowe („Minova Arnall”, „Jamar”). W okresie sprawozdawczym Państwowy Powiatowy Inspektor Sanitarny w Kłobucku, jak i właściciele obiektów prowadzili kontrolę w ramach bieżącego nadzoru sanitarnego oraz kontroli wewnętrznej jakości wody. Wszystkie wodociągi podawały wodę o odpowiedniej jakości pod względem fizykochemicznym, natomiast pod względem bakteriologicznym odnotowano jednorazowe przekroczenie pojedynczych bakterii grupy coli w wodzie z ujęcia stacji paliw „ORLEN”, wydając ocenę o warunkowej przydatności wody do spożycia przez ludzi. Podjęte działania naprawcze pozwoliły na wyeliminowanie zanieczyszczenia.

Sprawozdania z badań z kontroli wewnętrznej były terminowo przesyłane do tutaj. Stacji.

Stan techniczny skontrolowanych obiektów nie budził zastrzeżeń.

Ogółem z ujęć pobrano:

- w ramach kontroli urzędowej – 185 próbek wody do spożycia,
- w ramach kontroli wewnętrznej prowadzonej przez przedsiębiorstwa wodociągowe – 231 próbek wody do spożycia.

VI. OCENA SANITARNA KĄPIELISK

W roku 2024 tutejsza Stacja nadzorowała 1 kąpielisko zorganizowane (zalew „ZAKRZEW”). Obiekt został skontrolowany przed sezonem, jak i w trakcie jego trwania pod względem sanitarno-higienicznym.

Sezon na kąpielisku zlokalizowanym na zalewie „Zakrzew” w Kłobucku trwał od 24 czerwca do 31 sierpnia 2024 r. W czasie jego działalności woda nie nadawała się do kąpeli dwukrotnie: w okresie od 09 sierpnia do 12 sierpnia oraz od 16 sierpnia do 31 sierpnia.

W tych okresach wydano 2 decyzje administracyjne o zakazie kąpieli z uwagi na zanieczyszczenie wody bakteriami *Escherichia coli* (norma 1000 j.t.k., stwierdzone wartości 10000 j.t.k. oraz 11000 j.t.k.). Pomimo podjętych działań przez zarządcę kąpieliska nie znaleziono jednoznacznej odpowiedzi na pytanie o źródle skażenia.

Z obiektu w ramach kontroli urzędowej pobrano 3 próbki wody do badań. Pozostałe badania wykonał organizator kąpieliska w ramach kontroli wewnętrznej prowadzonej wg uzgodnionego harmonogramu. Wyniki badań były przekazywane Państwowemu Powiatowemu Inspektorowi Sanitarnemu w Kłobucku, który na ich podstawie wydawał orzeczenia o przydatności wody do kąpieli (wydano 8 orzeczeń o przydatności wody do kąpieli: 4 pozytywne, 4 negatywne z uwagi na zanieczyszczenie bakteriologiczne).

VII. OCENA STANU SANITARNO – TECHNICZNEGO I SYTUACJI EPIDEMIOLOGICZNEJ W ZAKŁADACH NAUCZANIA I WYCHOWANIA

Państwowa Inspekcja Sanitarna sprawuje nadzór nad przestrzeganiem wymagań higienicznych i zdrowotnych w szkołach i innych placówkach oświatowo-wychowawczych oraz w ośrodkach wypoczynku dzieci młodzieży. Przedmiotem wykonywanych czynności kontrolnych była ocena warunków sanitarno-technicznych obiektów oraz terenów rekreacyjnych, a w szczególności:

- zapewniania czystości i porządku,
- warunków do utrzymania higieny osobistej przez dzieci i młodzież,
- posiadania przez placówki certyfikatów zgodności z Polską Normą na meble edukacyjne i sprzęt sportowy,
- dostosowania mebli edukacyjnych do wymagań ergonomii,
- higieny procesu nauczania,
- infrastruktury do prowadzenia zajęć wychowania fizycznego,
- dożywiania dzieci i młodzieży,
- zapewnienia uczniom możliwości pozostawiania w szkole części podręczników i pomocy dydaktycznych,
- przestrzegania ustawy o ochronie zdrowia przed następstwami używania tytoniu i wyrobów tytoniowych,
- warunków realizacji profilaktycznej opieki zdrowotnej nad uczniami,
- warunków wypoczynku dzieci i młodzieży.

W roku 2024 pod nadzorem Stanowiska Pracy ds. Higieny Dzieci i Młodzieży znajdowało się ogółem 106 obiektów, w tym 93 placówki stałe oraz 13 form letniego i zimowego wypoczynku dla dzieci i młodzieży. Przeprowadzono ogółem 94 kontrole, w tym 6 kontroli turnusów wypoczynku. Skontrolowano ogółem 74 placówki. Wyegzekwowano ogółem 8 decyzji administracyjnych, w tym 5 z lat ubiegłych. Na prośbę Dyrektorów placówek wydano 4 decyzje prolongujące wykonanie zarządzeń. Prolongaty wynikały z trudności finansowych placówek i organów prowadzących.

Wydano ogółem 13 decyzji administracyjnych i 7 decyzji płatniczych (rachunków), mandatów karnych nie nakładano.

Wydane decyzje administracyjne dotyczyły:

- nieprawidłowego stanu sanitarno - technicznego ścian, sufitów i podłóg sal zajęć, korytarzy, klatki schodowej oraz łazienek,
- braku zabezpieczenia grzejników centralnego ogrzewania.

Skontrolowane w roku sprawozdawczym zakłady nauczania i wychowania funkcjonowały w budynkach typowych lub przystosowanych dla potrzeb określonego typu placówek. Nie stwierdzono placówek w złym stanie sanitarno - higienicznym, tj. z brakiem wodociągu, kanalizacji czy też placówek z ustępami zewnętrznymi.

W skontrolowanych placówkach zapewniono dzieciom i młodzieży odpowiednie warunki do utrzymania higieny osobistej tzn. pomieszczenia sanitarno - higieniczne w których jest dostęp do bieżącej ciepłej wody przy wszystkich umywalkach oraz do środków higieny osobistej (papieru toaletowego, mydła w płynie, ręczników jednorazowych bądź elektrycznych suszarek do rąk). Niezachowane standardy dostępności do urządzeń sanitarnych stwierdzono w 1 placówce.

W związku z sukcesywną tzw. pełną termomodernizacją budynków przedszkolnych i szkolnych oraz innych obiektów, związaną zazwyczaj z wymianą stolarki okiennej, jak również centralnego ogrzewania, a tym samym podniesieniem standardu placówek, mikroklimat pomieszczeń, w tym dydaktycznych uległ znacznej poprawie. Sale lekcyjne, a także inne pomieszczenia były prawidłowo wentylowane, utrzymywana była właściwa temperatura powietrza. Jak wykazywały protokoły z corocznych kontroli skuteczności działania przewodów wentylacyjnych kominowych i dymowych przeprowadzonych w placówkach nie stwierdzono nieprawidłowości.

W części skontrolowanych szkół zorganizowano dowóz uczniów na zajęcia. W szkołach tych zapewniono uczniom opiekę przed i po zakończonych zajęciach (wydzielono świetlice na zajęcia dla dzieci dojeżdżających) oraz stworzono możliwość korzystania z dożywiania. Jednakże problem dobrej organizacji w zakresie dowozu dzieci do szkół nadal istnieje, w sytuacji gdy uczniowie rozwożeni są do kilku miejscowości jednocześnie jednym środkiem transportu. Powoduje to przesunięcie czasu rozpoczęcia nauki, a w efekcie późniejsze jej zakończenie, jak również wydłużony czas oczekiwania w szkole na transport do domu przez uczniów.

We wszystkich skontrolowanych szkołach zapewniona była podstawowa opieka zdrowotna. Gabinety profilaktyki zdrowotnej i pomocy przedlekarskiej były urządzone i wyposażone zgodnie z wymogami sanitarnymi. Gabinety posiadały dostęp do bieżącej ciepłej wody. W pomieszczeniach tych nie stwierdzono złego stanu sanitarno - technicznego. W 2 placówkach podstawowa opieka zdrowotna zapewniona była w pomieszczeniu zastępczym na terenie szkoły. Opieka medyczna w szkołach sprawowana była przez pielęgniarkę szkolną.

Opieki stomatologicznej na terenie skontrolowanych szkół nie zapewniono, natomiast poza terenem szkoły była zapewniona w 11 przypadkach (głównie na podstawie umowy z gabinetem stomatologicznym).

Z roku na rok na terenie powiatu kłobuckiego zwiększa się baza sportowa w szkołach. Regularnie do użytku oddaje się nowoczesne hale sportowe z zapleczem sanitarnym (w 2023 r. – 3 obiekty) oraz urządzenia kultury fizycznej i boiska wielofunkcyjne (w 2023 r. - 1, a w 2024 r. – 2).

Szkoły, które nie posiadają wystarczającej infrastruktury do prowadzenia zajęć wychowania fizycznego organizują zajęcia w obiektach sportowych poza placówką, takich jak hala sportowa, basen czy boiska sportowe miejscowych klubów sportowych.

W kwestii dożywiania dzieci i młodzieży w szkołach stwierdzono, że wydawanie ciepłych posiłków przygotowywanych na miejscu prowadzone było w 14 placówkach, natomiast dostarczanych w formie cateringu w 8 placówkach. Z obiadów (pełnych i jednodaniowych) łącznie skorzystało 2098 uczniów. W trakcie kontroli ustalono, że 14 szkół oferowało swoim uczniom możliwość wypicia ciepłego napoju (herbaty). W skontrolowanych szkołach drugich śniadań nie organizowano.

Ważnym elementem rozwoju i zdrowia dziecka jest zapewnienie zgodnego z wymogami higienicznymi stanowiska pracy ucznia i przedszkolaka. Jest to istotny czynnik który ma wpływ na prawidłową postawę ciała dziecka, a tym samym na jego zdrowie.

W roku sprawozdawczym dokonano oceny dostosowania mebli przedszkolnych i szkolnych do wzrostu dzieci. Ogółem skontrolowano 26 oddziałów w 8 placówkach tj. w 2 przedszkolach oraz 6 szkołach podstawowych. Oceniono 428 stanowisk pracy. Nieprawidłowości nie stwierdzono. Podczas oceny mebli w placówkach oświatowych zwracano uwagę na dostosowanie parametrów funkcjonalnych mebli do wzrostu dzieci i uczniów, oznakowanie mebli, odpowiednie zestawienie mebli i ich stan techniczny oraz posiadanie przez nie certyfikatu. Wzrasta liczba placówek zakupujących nowe ergonomiczne wyposażenie sal lekcyjnych. Podczas kontroli udzielane są także instruktaże i wskazówki w kwestii prawidłowego dostosowania mebli do wymagań ergonomii.

W ramach zadań z zakresu profilaktyki wad postawy w 2024 przeprowadzono ocenę obciążenia uczniów ciężarem tornistrów szkolnych w 17 oddziałach 2 placówek szkolnych, w których badaniom poddano 256 uczniów.

Zgodnie z arkuszem badań w tym zakresie stwierdzono, że:

- w 17 oddziałach 2 szkół waga tornistra szkolnego do 10% masy ciała ucznia wyniosła u 115 uczniów (45%),
- w 17 oddziałach 2 szkół waga tornistra szkolnego w zakresie 10-15% masy ciała ucznia wyniosła u 100 uczniów (39%),
- w 11 oddziałach 2 szkół waga tornistra szkolnego w zakresie większym niż 15% masy ciała ucznia wyniosła u 41 uczniów (16%).

W wyniku stwierdzonych uchybień w powyższym zakresie dyrektorów placówek zobowiązano do wdrożenia działań naprawczych, w tym przeprowadzenia działań edukacyjnych skierowanych do uczniów i rodziców dzieci w przedmiocie problemu ciężkich tornistrów/plecaków.

W 2024 r., podobnie jak w latach ubiegłych, prowadzono monitoring urządzeń stosowanych w placówkach oświatowo - wychowawczych (żłobkach, klubach dziecięcych, przedszkolach i innych formach wychowania przedszkolnego). Ze skontrolowanych w tym zakresie 18 placówek tylko 2 przedszkola posiadały zamontowane oczyszczacze powietrza w salach zajęć.

Podczas przeprowadzanych kontroli zwracano także uwagę na przestrzeganie przepisów ustawy o ochronie zdrowia przed następstwami używania tytoniu i wyrobów tytoniowych. We wszystkich placówkach obowiązuje i jest przestrzegany całkowity zakaz palenia tytoniu, w widocznych miejscach umieszczone były odpowiednie oznaczenia słowne i graficzne informujące o zakazie palenia wyrobów tytoniowych i e-papierosów. Ponadto w skontrolowanych placówkach prowadzono działania edukacyjne w zakresie profilaktyki antytytoniowej.

W roku 2024 do bazy Ministerstwa Edukacji Narodowej zostało zgłoszonych 13 turnusów, w tym 11 turnusów dotyczących wypoczynku letniego i 2 turnusy podczas wypoczynku zimowego. Skontrolowano 6 turnusów wypoczynku, na których zapewniono właściwe warunki sanitarno – higieniczne. Interwencji nie odnotowano. W roku 2024 nie wydawano decyzji o zamknięciu całości lub części obiektu, w którym odbywał się wypoczynek dzieci i młodzieży.

W roku 2024 na terenie powiatu kłobuckiego wypoczynek, zarówno letni jak i zimowy, odbywał się wyłącznie w formie półkolonii (wypoczynek w miejscu zamieszkania). Nadzór nad wypoczynkiem ponownie został wzmocniony działaniami edukacyjno-informacyjnymi na temat zasad bezpieczeństwa i prawidłowych zachowań zdrowotnych, zasad higieny osobistej, a w szczególności mycia rąk, zasad prawidłowego zachowania podczas upałów. Materiały przekazywano w formie elektronicznej i papierowej (ulotki i plakaty).

VIII. OCENA STANU SANITARNEGO W ZAKRESIE NADZORU NAD WARUNKAMI PRACY W ZAKŁADACH PRACY

W roku 2024 Powiatowa Stacja Sanitarno-Epidemiologiczna w Kłobucku objęła nadzorem sanitarnym 95 zakładów pracy zatrudniających łącznie 2481 osób w różnych branżach, łącznie przeprowadzono 110 kontroli sanitarnych.

W skontrolowanych zakładach stwierdzono przekroczenia dopuszczalnych NDN dla hałasu na stanowiskach na których zatrudnionych jest 209 pracowników. Rzeczywista liczba podmiotów zatrudniających pracowników, w których wystąpiło narażenie może znacznie różnić się od objętych ewidencją z uwagi na to, że pracodawcy nie mają obowiązku zgłaszania prowadzonej przez siebie działalności.

Przez cały rok realizowano przedsięwzięcia związane z:

- oceną nad warunkami pracy, w tym kontynuacja kontroli oceny ryzyka zawodowego pracowników podczas prac związanych z usuwaniem bądź zabezpieczeniem wyrobów zawierających azbest;
- realizacją zadań dot. środków zastępczych i nowych substancji psychoaktywnych;
- analizą realizacji obowiązków wynikających z przepisów prawnych przez podmioty wprowadzające do obrotu substancje i preparaty chemiczne, środki biobójcze oraz kosmetyki;
- nadzorem nad produktami kosmetycznymi, realizacja Planu Poboru Prób kosmetyków w roku 2024;

- sprawowaniem nadzoru nad zakładami pracy, w których w środowisku pracy występują niebezpieczne substancje lub preparaty chemiczne;
- nadzorem nad zakładami pracy, w których w środowisku pracy występują substancje, preparaty, czynniki lub procesy o działaniu rakotwórczym lub mutagennym;
- oceną i analizą zgłaszanych przypadków chorób zawodowych oraz intensyfikacją działań w tym zakresie;
- przeprowadzaniem działań edukacyjno- informacyjnych związanych z bezpieczeństwem i higieną pracy;

Stan sanitarny nadzorowanych zakładów pracy zmieniał się na przestrzeni lat, w zależności od zmian przepisów prawa, rozwoju technologii, zmieniających się standardów ochrony zdrowia i środowiska oraz coraz większej świadomości w zakresie bezpieczeństwa i higieny pracy, uległ znacznej poprawie.

Modernizacja istniejących zakładów, oddawanie do użytku nowo wybudowanych lub adaptowanych pomieszczeń zgodnie z obowiązującymi przepisami zdecydowanie poprawiło warunki pracy zatrudnionych pracowników.

Na poprawę warunków pracy ma wpływ również wprowadzanie nowych technologii, automatyzacja procesów produkcyjnych, zakup nowych linii technologicznych, znaczny wzrost świadomości pracodawców w zakresie bezpieczeństwa i higieny pracy, jak również realizacja nakazów jednostek kontrolujących, w tym Państwowej Inspekcji Sanitarnej.

Tabela przedstawiająca liczbowe zestawienie dotyczące chorób zawodowych w latach 2012-2024

| | 2012 | 2013 | 2014 | 2015 | 2016 | 2017 | 2018 | 2019 | 2020 | 2021 | 2022 | 2023 | 2024 |
|--|------|------|------|------|------|------|------|------|------|------|------|------|------|
| Liczba zgłoszonych podejrzeń chorób zawodowych | 15 | 14 | 12 | 12 | 14 | 10 | 10 | 6 | 3 | 14 | 9 | 10 | 10 |
| Liczba stwierdzonych chorób zawodowych | 5 | 4 | 7 | 6 | 3 | 2 | 4 | 3 | 1 | 10 | 2 | 8 | 5 |

Choroby zawodowe są nadal poważnym problemem zdrowotnym, który ma istotny wpływ na jakość życia pracowników, warto zauważyć, że nie wszystkie choroby zawodowe są zgłaszane, co może prowadzić do niedoszacowania rzeczywistej skali problemu.

IX. OCENA STANU SANITARNEGO MIAST I GMIN W ZAKRESIE DZIAŁALNOŚCI ZAPOBIEGAWCZEGO NADZORU SANITARNEGO

1. Ogólna charakterystyka działalności.

W ramach sprawowania zapobiegawczego nadzoru sanitarnego w powiecie kłobuckim w 2024 roku wydano łącznie 214 stanowisk. Były one zajmowane na wniosek organów prowadzących postępowanie główne, a także na wniosek bezpośrednio zainteresowanych podmiotów. Dotyczyły głównie planowanych inwestycji lub nowego zagospodarowania terenu, a także projektów dokumentów wymagających przeprowadzenia strategicznej oceny oddziaływania na środowisko lub zmian w nich dokonywanych. Nadzór zapobiegawczy jest realizowany poprzez zajmowanie stanowisk pod względem spełniania wymagań higienicznych i zdrowotnych w ramach:

1. Strategicznej oceny oddziaływania na środowisko wynikającej z art. 48, art. 53 i art. 54 ustawy z dnia 3 października 2008 r. o udostępnianiu informacji o środowisku i jego ochronie, udziale społeczeństwa w ochronie środowiska oraz o ocenach oddziaływania na środowisko;
2. Oceny oddziaływania przedsięwzięcia na środowisko na podstawie art. 64 ust.1 pkt 2, art. 70 ust.1 pkt 2, art. 77 ust.1 pkt 2 ustawy z dnia 3 października 2008 r. o udostępnianiu informacji o środowisku i jego ochronie, udziale społeczeństwa w ochronie środowiska oraz o ocenach oddziaływania na środowisko;
3. Uzgadniania dokumentacji projektowych inwestycji, w szczególności projektów budowlanych dotyczących budowy lub zmiany sposobu użytkowania obiektów lub ich części na podstawie art. 3 pkt 2 ustawy z dnia 14 marca 1985r. o Państwowej Inspekcji Sanitarnej;
4. Stwierdzenia zgodności wykonania obiektów budowlanych z projektem budowlanym i spełniania wymagań higienicznych i zdrowotnych w obiektach dopuszczanych do użytkowania na podstawie art. 56 ustawy z dnia 7 lipca 1994r. Prawo budowlane oraz art. 3 pkt 3 ustawy z dnia 14 marca 1985r. o Państwowej Inspekcji Sanitarnej;
5. Wydawania opinii wynikających z innych przepisów prawnych np. ustawy z dnia 27 marca 2003r. o planowaniu i zagospodarowaniu przestrzennym dotyczących ustalenia warunków zabudowy i zagospodarowania terenu dla planowanych inwestycji na terenach, gdzie nie ma obowiązujących miejscowych planów zagospodarowania przestrzennego.

Łącznie liczba stanowisk zajętych w ww. zakresach oraz liczba kontroli w 2024 roku jest nieco niższa niż liczba stanowisk wydanych w 2023 roku, która wynosiła 226.

| Rodzaj działalności | Liczba wydanych stanowisk w 2023 roku | Liczba wydanych stanowisk w 2024 roku |
|---|---------------------------------------|---------------------------------------|
| Liczba zajętych stanowisk w ramach strategicznej oceny oddziaływania na środowisko | 29 | 30 |

| | | |
|---|-----------------------------------|------------|
| uzgodnienie dotyczące odstąpienia od przeprowadzania strategicznej oceny oddziaływania na środowisko | 2 | 0 |
| uzgodnienie zakresu i stopnia szczegółowości informacji wymaganych w prognozie oddziaływania na środowisko | 12 | 18 |
| opiniowanie projektu dokumentu wraz z prognozą oddziaływania na środowisko | 15 | 12 |
| Liczba zajętych stanowisk dotyczących oceny oddziaływania przedsięwzięcia na środowisko | 27 | 22 |
| opinia co do potrzeby przeprowadzenia oceny oddziaływania na środowisko, a w przypadku stwierdzenia takiej potrzeby – co do zakresu raportu o oddziaływaniu na środowisko | 26 | 19 |
| wydanie opinii w sprawie zakresu raportu o oddziaływaniu na środowisko | 0 | 0 |
| wydanie opinii w sprawie uzgodnienia warunków realizacji przedsięwzięcia przed wydaniem decyzji o środowiskowych uwarunkowaniach | 1 | 3 |
| wydanie opinii przed wydaniem postanowienia przez Regionalnego Dyrektora Ochrony Środowiska w sprawie uzgodnienia warunków realizacji przedsięwzięcia w ramach ponownej oceny oddziaływania na środowisko | 0 | 0 |
| Liczba zajętych stanowisk dotyczących uzgodnienia dokumentacji projektowej pod względem wymagań higienicznych i zdrowotnych | 19 | 15 |
| Liczba zajętych stanowisk wydanych w rozwiązaniach innych niż określone w obowiązujących przepisach prawnych, w tym w zakresie warunków technicznych np. ustawy z dnia 27 marca 2003r. o planowaniu i zagospodarowaniu przestrzennym | 19 | 105 |
| Liczba zajętych stanowisk dotyczących opiniowania planów remediacji oraz warunków przeprowadzenia działań naprawczych w środowisku | 0 | 0 |
| Liczba zajętych stanowisk dotyczących uczestniczenia w dopuszczeniu do użytkowania obiektu budowlanego na podstawie art. 56 ustawy z dnia 7 lipca 1994r. Prawo budowlane | 103 (w tym milczące zgody) | 23 |
| Liczba zajętych stanowisk dotyczących innych spraw: - na podstawie art. 3 pkt 3 ustawy z dnia 14 marca 1985r. o Państwowej Inspekcji Sanitarnej - pozostałe | 29 | 19 |
| | 23 | 19 |
| | 6 | 0 |
| Kontrole | 55 | 47 |

2. Szczegółowe działania w zakresie zapobiegawczego nadzoru sanitarnego.

W 2024 roku w większości dokumentów podlegających strategicznej ocenie oddziaływania na środowisko były wprowadzane głównie zmiany wynikające z potrzeby uporządkowania istniejącego zagospodarowania terenu oraz przekształcenia nowych terenów pod projektowane tereny mieszkaniowe, usługowo-produkcyjne, elektrownie fotowoltaiczne, drogi lub tereny usług turystyki i rekreacji. W trybie regulacji wynikającej z ustawy z dnia 3 października 2008r. o udostępnianiu informacji o środowisku i jego ochronie, udziale społeczeństwa w ochronie środowiska oraz o ocenach oddziaływania na środowisko i dotyczącej strategicznej oceny oddziaływania na środowisko wydano stanowiska w zakresie:

- uzgodnień dotyczących zakresu i stopnia szczegółowości informacji wymaganych w prognozie oddziaływania na środowisko dla projektów dokumentów strategicznych. W 2024 roku wydano 18 opinii uzgadniających zakres i stopień szczegółowości informacji wymaganych w prognozie oddziaływania na środowisko dla projektów dokumentów strategicznych, w tym 11 z nich dotyczyło zakresu prognoz opracowywanych dla projektów miejscowych planów zagospodarowania przestrzennego, a 7 dotyczyło zakresu prognozy opracowywanej dla planów ogólnych w następujących gminach w powiecie: gmina Panki, miasto Kłobuck, gmina Lipie, gmina Wręczyca Wielka, gmina Miedźno, gmina Popów.
- oceny projektów dokumentów strategicznych wraz z prognozami oddziaływania na środowisko. Wydano 12 stanowisk opiniujących projekty dokumentów strategicznych wraz z prognozami oddziaływania na środowisko dotyczących obszarów w Kłobucku, Pankach, Wręczyca Wielkiej, Miedźnie, Popów i Przystajni, w tym 1 dotyczący miejscowego planu zagospodarowania w Kłobucku dla możliwości rozszerzenia istniejącego cmentarza grzebalnego. Opinia dotycząca tego MPZP była negatywna ze względu na złe wyniki badań hydrologicznych terenu przeznaczonego na ewentualne poszerzenie istniejącego cmentarza grzebalnego.

Stosowanie do regulacji wynikającej z ustawy z dnia 3 października 2008r. o udostępnianiu informacji o środowisku i jego ochronie, udziale społeczeństwa w ochronie środowiska oraz o ocenach oddziaływania na środowisko i dotyczącej oceny oddziaływania przedsięwzięcia na środowisko wydano w 2024 roku łącznie 21 stanowisk w zakresie:

- potrzeby przeprowadzenia oceny oddziaływania na środowisko, a w przypadku stwierdzenia takiej potrzeby – co do zakresu raportu o oddziaływaniu przedsięwzięcia na środowisko. W 2024 roku wydano łącznie 21 stanowisk w ramach oceny oddziaływania przedsięwzięcia na środowisko, w tym 19 dotyczyło potrzeb przeprowadzenia oceny oddziaływania i ewentualnego ustalenia zakresu raportu o oddziaływaniu na środowisko. W większości opinie dotyczyły przedsięwzięć budowy farm fotowoltaicznych o różnych mocach, budowie sieci kanalizacji sanitarnej lub wodociągowej oraz przebudowie lub rozbudowie dróg gminnych i powiatowych. Do innych inwestycji na terenie powiatu kłobuckiego należy wymienić: budowę zespołu magazynowo – usługowo - produkcyjnego wraz z segmentami biurowo - socjalnymi zlokalizowany przy węźle nr 32 autostrady A1, budowę hali produkcyjnej z linią do przetwórstwa pomidorów dla ZPS JAMAR Szczepaniak Sp. z o.o., przebudowę istniejącej oczyszczalni ścieków w miejscowości Lipie czy prowadzenie eksploatacji złoża wapieni justierskich w miejscowości Rębielice Królewskie.
- uzgodnień środowiskowych uwarunkowań dla realizacji przedsięwzięć. W analizowanym okresie wydano 3 stanowiska uzgadniające środowiskowe uwarunkowania do realizacji

przedsięwzięć. Były to uzgodnienia pozytywne dla między innymi: uruchomienie produkcji peletu w Rębielicach Szlacheckich czy zmiana w decyzji o środowiskowych uwarunkowaniach dla stacji demontażu pojazdów w Przystajni w odniesieniu do odprowadzania zanieczyszczonych wód opadowych i roztopowych.

W ramach tego zadania uzgodniono 15 projektów budowlanych. Dotyczyły one projektów zmiany sposobu użytkowania lokali na potrzeby salonu fryzjerskiego, lokalu małej gastronomii, klubu dziecięcego. W trakcie uzgadniania projektów budowlanych inwestycji kontrolowano

w przyjętych rozwiązaniach spełnienie wymagań higienicznych i zdrowotnych, które zapewnią właściwe warunki higieniczno-sanitarne w miejscach pobytu ludzi, a także odpowiednie warunki pracy. Zwracano szczególną uwagę na prawidłowe ciągi technologiczne i wynikający układ funkcjonalny pomieszczeń, a także na organizację stanowisk pracy z oświetleniem światłem dziennym, zastosowanie właściwych, bezpiecznych dla zdrowia materiałów, prawidłowe wykończenie ścian i posadzek oraz wentylację i ogrzewanie pomieszczeń, a także sposób rozwiązania instalacji wodno-ściekowej.

W analizowanym roku wydano także 105 stanowisk dotyczących rozwiązań innych niż określone w obowiązujących przepisach prawnych, w tym w zakresie warunków technicznych. Stanowiska te wydawane były w formie postanowień, dla inwestycji powstających na terenach nie posiadających obowiązujących miejscowych planów zagospodarowania przestrzennego. W 2024 roku wydano 90 postanowień dotyczących ustalenia warunków zabudowy dla budowy, przebudowy lub zmiany sposobu użytkowania obiektów głównie w powiecie kłobuckim oraz wydano 15 postanowień dotyczących uzgodnienia lokalizacji celu publicznego. Wśród planowanych inwestycji są głównie inwestycje polegające na budowie budynków handlowo - usługowych, budynków produkcyjnych, magazynowych, lokali gastronomicznych, a także na zmianie sposobu użytkowania istniejących lokali usługowych lub pomieszczeń w budynkach mieszkalnych, rozbudowie istniejących budynków produkcyjnych lub magazynowych mających na celu powiększenie powierzchni magazynowo produkcyjnej lub dostosowanie do nowych potrzeb technologicznych.

Na wniosek zainteresowanych podmiotów przeprowadzono czynności odbiorowe obiektów nadzorowanych przez Państwową Inspekcję Sanitarną, a także uczestniczono w dopuszczeniu do użytkowania obiektów budowlanych podlegających obowiązkowi uzyskania pozwolenia na użytkowanie. W 2024 roku oceniono pod względem spełnienia wymagań higienicznych i zdrowotnych zgłoszone obiekty budowlane i wydano 19 stanowisk na podstawie art. 3 pkt 3 ustawy z dnia 14 marca 1985r. o Państwowej Inspekcji Sanitarnej. Wydano także 23 stanowiska o zgodności wykonania obiektu z projektem budowlanym w związku z uczestniczeniem w dopuszczeniu do użytkowania nowopowstałych obiektów na podstawie art. 56 ustawy z dnia 7 lipca 1994r. Prawo budowlane. Wykonano 47 kontroli z opiniami oraz protokołami, w tym również kontrole sprawdzające na wniosek inwestora. Opinie odbiorowe dotyczyły między innymi:

- nowo wybudowane obiekty handlowo-usługowe, głównie branży ogólnospożywczej w powiecie kłobuckim;
- obiekty służby zdrowia – gabinety stomatologiczne;
- sklepów sieci Ziarenko, Żabka, Media Expert;
- zmiany sposobu użytkowania obiektów usługowych na głównie związane z bytowaniem ludzi – zakłady fryzjerskie, zakłady kosmetyczne, studio tatuażu, lokale małej gastronomii;

- obiekty przemysłowe i magazynowe - wybudowane lub podlegające rozbudowie i przebudowie.

Podczas czynności odbiorowych głównymi nieprawidłowościami pojawiającymi się w obiektach były: niewprowadzone zmiany w dokumentacji projektowej dotyczące innego wykonania obiektu, bez ich zakwalifikowania jako istotne lub nieistotne, brak wymaganej dokumentacji projektowej instalacji wentylacji i określającej skuteczność wentylacji mechanicznej, brak uzgodnień pod względem wymagań higienicznych i zdrowotnych wprowadzonych zmian w dokumentacji powykonawczej. Najczęściej zmiany te dotyczyły innych rozwiązań wentylacji nawiewno-wywiewnej niż w uzgadnianych pod względem wymagań higienicznych i zdrowotnych projektach budowlanych.

W 2024 roku nie wniesiono sprzeciwu przeciwko uruchomieniu wybudowanego lub przebudowanego zakładu pracy lub innego obiektu budowlanego, w tym wobec dopuszczenia do użytkowania w trybie art. 28 ustawy o Państwowej Inspekcji Sanitarnej.

Łącznie w 2024 r. przeprowadzono 47 kontroli obiektów w zakresie zapobiegawczego nadzoru sanitarnego. W toku prowadzonych postępowań, działania zapobiegawczego nadzoru sanitarnego prowadziły do wyeliminowania ewentualnych uchybień i nieprawidłowości w oddawanych do użytku obiektach.

W 2024 roku wystawiono 55 decyzji płatniczych dotyczących opłat za czynności kontrolne związane z uczestnictwem w dopuszczeniu do użytkowania obiektów oraz za uzgodnienia projektów budowlanych pod względem wymagań higienicznych i zdrowotnych.

W 2024 roku kontynuowana była współpraca z organami samorządowymi w powiecie kłobuckim oraz województwie śląskim w zakresie udzielania wyjaśnień i informacji dotyczących prowadzonych postępowań. Współpracowano także z nadzorem bieżącym PSSE w Kłobucku w zakresie wspólnych kontroli obiektów przekazywanych do użytkowania, będących pod nadzorem głównie Higieny Komunalnej i Środowiska, Higieny Bezpieczeństwa Żywności i Żywnienia oraz Higieny Pracy i Nadzoru nad Chemikaliami.

We wszystkich działaniach podejmowanych w ramach sprawowania zapobiegawczego nadzoru sanitarnego w 2024 roku zwrócono szczególną uwagę na konieczność zapewnienia ludziom odpowiednich warunków życia w miejscu ich zamieszkiwania oraz pobytu, a także zapewnienie pracownikom właściwych warunków higienicznych i zdrowotnych w zakładach pracy. Podjęte działania były skierowane przede wszystkim na:

- ograniczenia niekorzystnych oddziaływań na mieszkańców i warunki ich życia poprzez oddzielenie obszarów przeznaczonych pod zabudowę mieszkaniową od obszarów przemysłowych oraz tras komunikacyjnych w miejscowych planach zagospodarowania przestrzennego;
- egzekwowanie skutecznych rozwiązań z zakresu ochrony środowiska, w tym zabezpieczenie ludności przed uciążliwością hałasową, promieniowaniem elektromagnetycznym, zanieczyszczeniami powietrza, a także z zapewnieniem komfortu życia i odpoczynku ludzi, zapewnienie właściwej gospodarki wodno-ściekowej, w tym zaopatrzenie ludności w wodę do spożycia o odpowiedniej jakości w dokumentach strategicznych;
- ochronę ludzi przed nadmiernym oddziaływaniem czynników środowiska pracy i życia ludzi związanymi z hałasem, odorami, promieniowaniem elektromagnetycznym, emisją zanieczyszczeń do powietrza poprzez zastosowanie odpowiednich technologii i rozwiązań technicznych redukujących lub pochłaniających substancje szkodliwe, prawidłowe

postępowanie, usuwanie, gromadzenie, składowanie i unieszkodliwianie odpadów głównie niebezpiecznych, w tym pochodzenia medycznego, w sposób nie zagrażający życiu i zdrowiu ludzi, zagwarantowanie odpowiednich pod względem wymagań higienicznych i zdrowotnych warunków pobytu ludzi w budynkach, w tym dzieci i młodzieży, osób chorych i starszych poprzez zapewnienie w nich właściwego oświetlenia, wysokości, kubatury, jakości środowiska wewnętrznego z prawidłową wymianą powietrza, utrzymaniem odpowiedniej temperatury, wilgotności, klimatu akustycznego oraz zastosowania bezpiecznych dla zdrowia wyrobów budowlanych w odbieranych do użytkowania obiektach.

Oceniając stan sanitarny obiektów w 2024 roku na różnych etapach ich realizacji oraz w ramach profilaktyki inwestycyjnej należy stwierdzić, że standardy zapewnienia właściwego stanu sanitarno-zdrowotnego w analizowanych obiektach zostały spełnione.

X. DZIAŁALNOŚĆ OŚWIATOWO – ZDROWOTNA W 2024 ROKU

Priorytetem oświaty zdrowotnej jest zaznajomienie społeczeństwa z czynnikami szkodliwymi w aspekcie ochrony zdrowia, promowanie zdrowego stylu życia oraz propagowanie metod zapobiegania chorobom. Uzyskanie oczekiwanych efektów wymaga intensywnych i długofalowych działań edukacyjnych dlatego niezbędne jest kontynuowanie działań w zakresie promocji zdrowia, które umożliwią identyfikowanie problemów zdrowotnych, a tym samym zwiększenie kontroli nad stanem zdrowia, w celu jego poprawy.

Działalność oświatowo – zdrowotna prowadzona na terenie powiatu kłobuckiego w roku 2024 skoncentrowana była na podejmowaniu działań mających na celu kształtowanie świadomości prozdrowotnej oraz wzrost poziomu wiedzy społeczeństwa powiatu wobec aktualnych zagrożeń zdrowia publicznego.

Podejmowane działania oświatowo- zdrowotne realizowane były w odniesieniu do :

- kształtowania prawidłowych postaw i bezpiecznych zachowań zdrowotnych w aspekcie aktualnej sytuacji epidemiologicznej,
- pobudzania aktywności prozdrowotnej w aspekcie indywidualnej i zbiorowej odpowiedzialności za zdrowie oraz podejmowania świadomych wyborów sprzyjających zdrowiu,
- umacnianie zdrowia poprzez propagowanie działań profilaktycznych zmierzających do eliminowania szkodliwych czynników wpływających na zdrowie ludzi,
- popularyzowania i kształtowania wiedzy na temat zdrowego stylu życia w aspekcie profilaktyki chorób nowotworowych oraz następstw zdrowotnych spowodowanych paleniem tytoniu i używaniem innych środków psychoaktywnych

W świetle powyższych aspektów Promocja Zdrowia i Komunikacja Społeczna Powiatowej Stacji Sanitarno –Epidemiologicznej w Kłobucku w roku 2024 inicjowała, organizowała, koordynowała i uczestniczyła w realizacji interwencji programowych i nieprogramowych z zakresu oświaty zdrowotnej i promocji zdrowia:

1. Wojewódzki projekt „Klub Zdrowego Przedszkolaka”

Celem projektu jest wspieranie prawidłowego rozwoju dzieci poprzez propagowanie zdrowego stylu życia w placówkach przedszkolnych. Działania realizowane w ramach projektu mają na celu wzbogacenie wiedzy dzieci na temat zdrowia, wykształcenie u nich postawy prozdrowotnej, nabycie określonych umiejętności oraz przyswojenie prawidłowych przyzwyczajzeń i nawyków higieniczno-zdrowotnych.

Projekt adresowany do dyrektorów, nauczycieli wychowania przedszkolnego, dzieci w wieku przedszkolnym oraz rodziców i opiekunów dzieci. Projekt realizowali koordynatorzy projektu – nauczyciele wychowania przedszkolnego zapoznani z założeniami i metodyką realizacji interwencji.

W roku szkolnym 2023/2024 VII edycję projektu realizowało **31** placówek przedszkolnych powiatu kłobuckiego. Programem objęto **1028** dzieci w wieku przedszkolnym. Działania edukacyjne kierowano do kadry pedagogicznej, rodziców i opiekunów - **1381**. W realizacji projektu wykorzystywano różnorodne formy aktywizujące przedszkolaków do aktywnego udziału w realizacji działań programowych. Łączna liczba odbiorców programu – **2537**. Projekt promowano na stronie internetowej i mediach społecznościowych – liczba odbiorców – **128**.

Projekt oceniany pozytywnie, ma wpływ na zmianę nawyków żywieniowych dzieci oraz zachęca do aktywności ruchowej dzieci oraz pozwala na zaangażowanie rodziców i opiekunów w realizacji działań programowych.

3. Program ekologiczny „Skąd się biorą produkty ekologiczne”

W roku szkolnym 2023/2024 realizowano program ekologiczny pt. „Skąd się biorą produkty ekologiczne” adresowany do dzieci przedszkolnych w wieku 5-6 lat, rodziców i opiekunów dzieci oraz nauczycieli wychowania przedszkolnego.

Celem programu jest zwiększenie świadomości i wiedzy na temat rolnictwa ekologicznego oraz budowanie właściwych nawyków żywieniowych u dzieci przedszkolnych.

Realizacja programu przebiegała pod kierunkiem przedszkolnych koordynatorów programu, którzy zostali zapoznani z założeniami i metodyką realizacji interwencji programowej. Program realizowało **31** placówek przedszkolnych powiatu kłobuckiego, programem objęto **881** przedszkolaków. Działania edukacyjne prowadzono również wśród rodziców i opiekunów oraz kadry pedagogicznej – liczba odbiorców – **1241**. Łączna liczba odbiorców programu - **2232**. Program promowano na stronie internetowej i mediach społecznościowych – liczba odbiorców – **110**.

Program odbierany pozytywnie przez dyrektorów przedszkoli, koordynatorów programu. Metodyka programu umożliwia przeprowadzenie atrakcyjnych zajęć edukacyjnych, które pobudzają kreatywność i aktywność dzieci.

4. Program antytytoniowej edukacji zdrowotnej „Bieg Po Zdrowie”

W roku szkolnym 2023/2024 realizowano VIII edycję programu antytytoniowej edukacji zdrowotnej pt. „Bieg po zdrowie” adresowanego do uczniów klas IV szkół podstawowych oraz rodziców i opiekunów.

Celem programu jest zwiększenie wiedzy i umiejętności uczniów na temat zdrowia w kontekście szkodliwości palenia papierosów i e-papierosów.

Realizacja programu przebiegała pod kierunkiem szkolnych koordynatorów programu, którzy zostali zapoznani z założeniami i metodyką realizacji interwencji programowej. Program realizowało **25** szkół podstawowych powiatu kłobuckiego, programem objęto **216** uczniów klas IV. Działania edukacyjne kierowano do rodziców i opiekunów - **219** odbiorców. Łączna liczba odbiorców programu - **435**. Program promowano na stronie internetowej i mediach społecznościowych – liczba odbiorców – **49**.

Program odbierany pozytywnie przez dyrektorów szkół, koordynatorów programu. Podobną opinię wyrażają rodzice, którzy uczestniczyli w realizacji pomagając w zadaniach domowych uwzględnionych w scenariuszach zajęć edukacyjnych .

5. Program przedszkolnej edukacji antytytoniowej „Czyste Powietrze Wokół Nas”

W roku szkolnym 2023/2024 realizowano XVI edycję programu przedszkolnej edukacji antytytoniowej pt. „Czyste Powietrze Wokół Nas” adresowanego do dzieci 5-6 letnich uczęszczających do przedszkoli oraz rodziców i opiekunów.

Celem programu jest wzrost kompetencji rodziców w zakresie ochrony dzieci przed ekspozycją na dym tytoniowy oraz zwiększenie umiejętności dzieci w sytuacjach, gdy przebywają w zadymionych pomieszczeniach lub gdy dorośli palą przy nich tytoń.

Program realizowało **31** placówek przedszkolnych powiatu kłobuckiego, programem objęto **938** dzieci 5 i 6 - letnich uczęszczających do tych placówek. Działania edukacyjne prowadzono również wśród rodziców i opiekunów podczas działań np. zebrań, uroczystości przedszkolnych, zajęć otwartych oraz kadry pedagogicznej - liczba odbiorców - **1282**. Łączna liczba odbiorców programu - **2394**.

Program odbierany pozytywnie przez dyrektorów przedszkoli, koordynatorów programu oraz rodziców. Metodyka programu stwarza możliwość przeprowadzenia atrakcyjnych zajęć edukacyjnych dla dzieci jak również zachęca je do aktywnego uczestnictwa w realizacji.

6. Program profilaktyki wirusowego zapalenia wątroby typu A, B i C „Podstępne WZW”

W roku 2023/2024 realizowano XIII edycję wojewódzkiego programu profilaktyki zakażeń wirusowego zapalenia wątroby pt. „Podstępne WZW” adresowany do uczniów szkół ponadpodstawowych.

Celem programu jest upowszechnienie wśród młodzieży szkół ponadpodstawowych wiedzy na temat wirusowego zapalenia wątroby typu A, B i C, uświadomienie zagrożeń wynikających

z zakażenia oraz zasad profilaktyki w tym zakresie. Interwencję realizowali nauczyciele, pedagodzy - szkolni koordynatorzy programu oraz pielęgniarki środowiska szkolnego.

Do realizacji programu przystąpiło **8** szkół ponadpodstawowych powiatu kłobuckiego, programem zostało objętych **407** uczniów. Działaniami informacyjno-edukacyjnymi objęto rodziców oraz kadre pedagogiczną – **416** osób. Łączna liczba odbiorców programu – **1087**. Tematykę prezentowano na stronie internetowej oraz mediach społecznościowych – liczba odbiorców – **273**.

Program pozytywnie odbierany przez koordynatorów, młodzież, a także rodziców i nauczycieli. Założenia interwencji wpisują się w podstawę programową.

7. Program profilaktyki nowotworów skóry „Znamię! Znam Je?”

W roku szkolnym 2023/2024 realizowano program edukacyjny „Znamię! Znam je?”. Celem programu jest upowszechnienie wiedzy o nowotworze złośliwym skóry, budowanie świadomości młodzieży w zakresie profilaktyki czerniaka oraz odpowiedzialnych zachowań i prozdrowotnych postaw.

Program adresowany do uczniów szkół ponadpodstawowych. Na terenie naszego powiatu do programu przystąpiło **9** placówek, realizacją objęto **935** uczniów. Realizacja programu przebiegała pod kierunkiem szkolnych koordynatorów programu, którzy zostali zapoznani z założeniami i metodyką realizacji interwencji programowej. W ramach realizacji prowadzono działania informacyjno-edukacyjne skierowane do rodziców, opiekunów, kadry pedagogicznej - liczba odbiorców – **944**. Łączna liczba odbiorców programu – **2175**. Zagadnienia z zakresu profilaktyki nowotworów skóry promowano w mediach społecznościowych – liczba odbiorców – **305**.

Program „Znamię! Znam je?” pozytywnie oceniony przez realizatorów, młodzież jak również rodziców. Działania edukacyjne mają wpływ na wzrost wiedzy i świadomości na temat zagrożeń wynikających z zachorowalności na czerniaka.

8. Program profilaktyki raka szyjki macicy „Wybierz życie – Pierwszy krok”

W roku szkolnym 2023/2024 realizowano XI edycję wojewódzkiego programu edukacyjnego „Wybierz życie – Pierwszy krok”. Cele programu to upowszechnienie wiedzy na temat raka szyjki macicy i czynników zwiększających ryzyko jego wystąpienia, motywowanie kobiet do regularnego poddawania się badaniom profilaktycznym, a tym samym zmniejszenie występowania raka szyjki macicy i umieralności na tę chorobę.

Program adresowany do uczniów szkół ponadgimnazjalnych. Do programu przystąpiło **8** szkół ponadgimnazjalnych, realizacją objęto **473** uczniów. W ramach realizacji prowadzono działania informacyjno-edukacyjne skierowane do rodziców, opiekunów, kadry pedagogicznej, liczba odbiorców – **480**. Łączna liczba odbiorców programu – **997**. Realizacja programu przebiegała pod kierunkiem szkolnych koordynatorów programu, którzy zostali zapoznani z założeniami i sposobem realizacji interwencji programowej oraz z udziałem pielęgniarek środowiskowych w miejscu nauczania i wychowania. Zagadnienia z zakresu profilaktyki nowotworów rak szyjki macicy promowano w mediach społecznościowych – liczba odbiorców – **22**.

Program „Wybierz życie – Pierwszy krok” pozytywnie oceniony przez realizatorów, młodzież oraz rodziców. Prezentowana tematyka ma wpływ na wzrost wiedzy i świadomości w zakresie profilaktyki raka szyjki macicy, kształtuje zachowania prozdrowotne młodzieży i dorosłych, uczy odpowiedzialności za zdrowie własne i bliskich. Przygotowuje młode dziewczęta do pierwszej wizyty u lekarza ginekologa i badań ginekologicznych, przełamuje strach i wstyd towarzyszące podczas tych wizyt.

9. „ARS, czyli jak dbać o miłość?”

W roku szkolnym 2023/2024 udział w XI edycji programu „**ARS, czyli jak dbać o miłość?**” zgłosiło **7** szkół ponadpodstawowych powiatu kłobuckiego. Celem programu jest ograniczenie używania tytoniu, alkoholu i innych substancji psychoaktywnych przez młodzież. Program realizowali koordynatorzy programu (pedagodzy szkolni). Realizacją programu edukacyjnego „**ARS, czyli jak dbać o miłość?**” objęto **531** uczniów. W programie prowadzono ankietyzację uczniów celem oceny efektywności działań programowych i odbioru przekazywanych treści przez młodzież, ankietyzacją objęto **72** uczniów. Edukacją objęto rodziców i opiekunów oraz nauczycieli, liczba odbiorców - **540** osób. Łączna liczba odbiorców programu – **1211**. Treści programowe prezentowano na stronie internetowej i w mediach społecznościowych – liczba odbiorców – **140**.

Program pozytywnie przyjęty przez dyrektorów, koordynatorów i realizatorów programu. Program ma pozytywny wpływ na kształtowanie prawidłowych zachowań zdrowotnych w zakresie profilaktyki uzależnień.

10. Program profilaktyki uniwersalnej „Smak życia, czyli debata o dopalaczach”

W roku szkolnym 2023/2024 realizowano IX edycję programu profilaktyki uniwersalnej „**Smak życia, czyli debata o dopalaczach**”. Program realizowany z inicjatywy Śląskiego Państwowego Wojewódzkiego Inspektora Sanitarnego oraz Śląskiego Kuratora Oświaty.

Celem programu jest edukacja zmierzająca do uświadomienia młodym ludziom kwestii zagrożeń, jakie stanowią dla ich życia i zdrowia substancje psychoaktywne, profilaktyka uzależnień i przeciwdziałanie rozprzestrzenianiu psychoaktywnych środków zastępczych w środowisku dzieci i młodzieży.

Program adresowany do uczniów klas VII i VIII szkół podstawowych, program realizowało **45** szkół z terenu powiatu kłobuckiego. Realizacją programu objęto **827** uczniów. Realizacja programu przebiegała pod kierunkiem szkolnych koordynatorów programu. Edukacją objęto również rodziców i opiekunów, liczba odbiorców - **730** osób. Ogółem liczba odbiorców programu – **1557**. Tematykę prezentowano na stronie internetowej i portalach społecznościowych – liczba odbiorców – **411**.

Program pozytywnie przyjęty przez dyrektorów, nauczycieli jak również rodziców. Ze względu na ciągle aktualny problem nauczyciele i rodzice wskazują potrzebę kontynuowania działań w zakresie profilaktyki uzależnień zwłaszcza „dopalaczy”.

11. Krajowy Program Zwalczenia AIDS i Zapobiegania Zakażeniom HIV

Celem podejmowanych działań jest podniesienie świadomości i poziomu wiedzy na temat HIV/AIDS w zakresie unikania zachowań ryzykownych, ograniczenie rozprzestrzeniania się nowych zakażeń HIV oraz kształtowanie właściwych postaw wobec żyjących z HIV i chorych na AIDS.

W roku szkolnym 2023/2024 realizowano Akcję wojewódzką „**Warto wiedzieć o HIV i AIDS**” skierowaną do uczniów szkół ponadgimnazjalnych. Do akcji przystąpiło **8** szkół ponadpodstawowych. Zgodnie z założeniami prowadzono zajęcia edukacyjne dla młodzieży, w których uczestniczyło **1150** uczniów szkół ponadpodstawowych.

Działania z zakresu profilaktyki HIV/AIDS prowadzono podczas akcji profilaktycznych, lokalnych oraz szkolnych imprez, uczestnicy korzystali z poradnictwa w zakresie profilaktyki HIV/AIDS i materiałów edukacyjnych. Działania w zakresie profilaktyki HIV/AIDS intensyfikowano z okazji obchodów Światowego Dnia AIDS. Promowano kampanię społeczną #mójpierwszy raz, której celem była przede wszystkim popularyzacja wczesnej diagnostyki w kierunku HIV oraz zachęcenie społeczeństwa do badań na obecność wirusa HIV. Informacje z zakresu profilaktyki HIV/AIDS publikowano na stronie internetowej i w mediach społecznościowych Stacji – liczba odbiorców – **160**.

Liczba osób objętych ogółem oddziaływaniem w zakresie profilaktyki HIV/AIDS - **1340** osób.

12. Wojewódzka Akcja informacyjno - edukacyjna Dopalacze „Nowe narkotyki – Nowe zagrożenia”

Cele akcji jest zapobieganie używaniu substancji psychoaktywnych, w szczególności nowych narkotyków, ale także alkoholu, tytoniu oraz leków przez osoby młode. Akcja skierowana do ogółu społeczeństwa ze szczególnym uwzględnieniem osób w wieku 15-30 lat, uczniów szkół podstawowych i ponadpodstawowych, rodziców, opiekunów, a także organizatorów wypoczynku zimowego i letniego. Założeniem akcji to przede wszystkim zwrócenie uwagi młodych ludzi na problemy zdrowotne i zagrożenia wynikające z używania środków psychoaktywnych w tym głównie nowych narkotyków dla zdrowia i życia. W ramach akcji zawiązano koalicje lokalne z Komendą Powiatową Policji i Powiatową Poradnią Psychologiczno-Pedagogiczną w Kłobucku w zakresie profilaktyki uzależnień i przeciwdziałania rozprzestrzenianiu nowych substancji psychoaktywnych w środowisku młodych ludzi.

Działania informacyjno-edukacyjne prowadzono dla społeczności lokalnej ze szczególnym uwzględnieniem młodzieży szkół podstawowych, ponadpodstawowych oraz uczestników wypoczynku letniego i zimowego. Działania realizowano z udziałem koalicjantów.

Partnerzy interwencji: policja, poradnia psychologiczno-pedagogiczna, dyrektorzy szkół podstawowych i ponadpodstawowych, kadra pedagogiczna i opiekuńcza, organizatorzy wypoczynku zimowego i letniego.

Działania informacyjno - edukacyjne realizowano podczas akcji profilaktycznych, #LekcjiProfilaktyki, imprez plenerowych w środowisku lokalnym, prelekcji, zajęć

w środowisku szkolnym. Akcję promowano na stronie internetowej i mediach społecznościowych Stacji oraz partnerów. Liczba osób objętych oddziaływaniem - **5235**.

13. Akcja „Bezpieczne ferie 2024”

Celem interwencji było stworzenie bezpiecznych warunków wypoczynku dzieci i młodzieży poprzez prowadzenie działań informacyjno-edukacyjnych, zwłaszcza w zakresie bezpiecznych zachowań zdrowotnych. Działania podejmowane w ramach interwencji w szczególności dotyczyły edukacji w zakresie kształtowania postaw i zachowań zdrowotnych związanych z bezpieczeństwem dzieci i młodzieży w okresie trwania ferii zimowych.

Partnerzy interwencji: jednostki samorządu terytorialnego, ośrodki kultury, sportu i rekreacji, kadra pedagogiczna i opiekuńcza.

Działania informacyjno - edukacyjne prowadzono podczas akcji profilaktycznych, prelekcji, pogadanek w środowisku szkolnym i placówkach wypoczynku zimowego dzieci i młodzieży. Prowadzono dystrybucję materiałów informacyjno-edukacyjnych. Akcję promowano na stronie internetowej i portalach społecznościowych Stacji.

Liczba osób objętych oddziaływaniem - **1082**.

14. Akcja „Bezpieczne wakacje 2024”

Celem interwencji było zapewnienie bezpiecznego wypoczynku w obiektach wypoczynku letniego oraz podniesienie poziomu świadomości dzieci i młodzieży w zakresie bezpieczeństwa i higieny podczas wypoczynku letniego.

Partnerzy interwencji: organizatorzy wypoczynku letniego, jednostki samorządu terytorialnego, kadra pedagogiczna i opiekuńcza, policja, Biblioteka Publiczna, Miejski Ośrodek Kultury, Ośrodek Sportu i Rekreacji.

Działania informacyjno - edukacyjne prowadzono podczas akcji profilaktycznych, prelekcji, pogadanek w placówkach nauczania, wypoczynku letniego dzieci i młodzieży, podmiotach użyteczności publicznej oraz imprez plenerowych. Prowadzono dystrybucję materiałów informacyjno-edukacyjnych. Akcję promowano na stronie internetowej Stacji, jednostek samorządu terytorialnego oraz w mediach społecznościowych. Liczba osób objętych oddziaływaniem - **2317**.

15. Wojewódzka akcja informacyjna „Łap słońce z głową”

Celem interwencji było upowszechnienie zasad ochrony skóry przed nadmiernym promieniowaniem ultrafioletowym, kształtowanie postaw i zachowań związanych z bezpiecznym korzystaniem z promieni słonecznych w okresie letnim, zwłaszcza wśród dzieci i młodzieży. Podczas prowadzonych działań zwracano uwagę na problemy zdrowotne wynikające z nieodpowiedzialnego korzystania z promieniowania ultrafioletowego (UV) w solariach oraz informowano o negatywnych konsekwencjach zdrowotnych nadmiernego promieniowania UV, zwłaszcza u dzieci i młodzieży.

Partnerzy interwencji: organizatorzy wypoczynku letniego, jednostki samorządu terytorialnego, ośrodki kultury, sportu i rekreacji, administratorzy basenów, kąpielisk, dyrektorzy placówek nauczania i wychowania, kadra pedagogiczna i opiekuńcza.

Działania informacyjno - edukacyjne realizowano podczas akcji profilaktycznych, prelekcji, pogadanek oraz imprez plenerowych. Udzielano porad w zakresie bezpiecznego korzystania z kąpiei słonecznych oraz zalecanych środków chroniących skórę. Prowadzono dystrybucję materiałów informacyjno-edukacyjnych. Akcję promowano na stronie internetowej i w mediach społecznościowych Stacji.

Liczba osób objętych oddziaływaniem – **1757**.

16. Kampania społeczna „Zaszczep w sobie chęć szczepienia”

Kampania społeczna „**Zaszczep w sobie chęć szczepienia**” zorganizowana z inicjatywy Śląskiego Państwowego Wojewódzkiego Inspektora Sanitarnego w ramach Projektu „Zdrowe dziecko – zdrowy dorosły – zdrowa rodzina” kierowana do ogółu społeczeństwa.

Kampania ma na celu promocję szczepień ochronnych jako najskuteczniejszej formy zapobiegania chorobom zakaźnym, wzrost świadomości społeczeństwa dotyczącej korzyści wynikających ze szczepień ochronnych, a tym samym zwiększenie liczby osób poddających się szczepieniom profilaktycznym.

Partnerzy interwencji: jednostki samorządu terytorialnego, podmioty lecznicze, pielęgniarki w środowisku nauczania i wychowania, kadra pedagogiczna, pracownicy Sekcji Epidemiologii.

Działania informacyjno - edukacyjne realizowano podczas akcji profilaktycznych, prelekcji, pogadanek, imprez plenerowych. Organizowano punkty informacyjno-edukacyjne, w których prowadzono rozmowy indywidualne, zachęcano do szczepień ochronnych obowiązkowych i tych zalecanych, prezentowano oraz dystrybuowano materiały edukacyjne, wykorzystując również materiały w języku ukraińskim. Prowadząc działania informacyjno-edukacyjne podkreślano znaczenie szczepień w ochronie zdrowia i ich skuteczność w eliminowaniu i zapobieganiu chorob. Działania realizowano we współpracy z Sekcją Epidemiologii, Higieną Dzieci i Młodzieży. Realizując działania kampanijne promowano Europejski Tydzień Szczepień, kampanię Komisji Europejskiej na rzecz szczepień #UnitedInProtection oraz rządową inicjatywę Powszechny Program bezpłatnych szczepień przeciw HPV dziewcząt i chłopców w wieku 12 i 13 lat. Kampanie promowano na stronie internetowej i w mediach społecznościowych Stacji oraz partnerów interwencji. Liczba osób objętych oddziaływaniem - **7274**.

17. Kampania informacyjna „Nie bądź atrakcyjny dla kleszczy”

Kampania informacyjna dot. profilaktyki chorób odkleszczowych ph. „**Nie bądź atrakcyjny dla kleszczy**”, której inicjatorami są Śląski Państwowy Wojewódzki Inspektor Sanitarny i Warmińsko-Mazurski Państwowy Wojewódzki Inspektor Sanitarny. W wyniku współpracy kampania realizowana na terenie województw śląskiego i warmińsko-mazurskiego.

Kampania skierowana do ogółu społeczeństwa, ze szczególnym uwzględnieniem kadry pedagogicznej, dzieci i młodzieży, rodziców i opiekunów, seniorów oraz rolników.

Celem kampanii jest propagowanie podstawowych zasad ochrony przed kleszczami, edukacja w zakresie chorób odkleszczowych i prawidłowego usuwania kleszcza oraz promowanie i zachęcanie Polaków do szczepień ochronnych przeciw Kleszczowemu Zapaleniu Mózgu (KZM).

Partnerzy interwencji: jednostki samorządu terytorialnego, podmioty lecznicze, placówki nauczania i wychowania, Biblioteka Publiczna, Dzienny Dom Seniora+, Stowarzyszenie Akademii Trzeciego Wieku, Koło Gospodyń Wiejskich w Opatowie, Gospodarstwo Agroturystyczne „Zwierzyniec”, Miejski Ośrodek Kultury, Fundacja „Razem możemy więcej Lar. Go”, pracownicy Stacji.

Działania informacyjno - edukacyjne realizowano podczas akcji profilaktycznych, zajęć edukacyjnych, #LekcjiKleszczochrony, prelekcji, pogadanek, lokalnych imprez plenerowych, rozmów indywidualnych. Prowadzono dystrybucję materiałów informacyjno-edukacyjnych przygotowanych na potrzeby realizacji kampanii (plakaty, kolorowanki). W prowadzonych działaniach kampanijnych stosowano metody aktywizujące np. spoty edukacyjne, pokaz usuwania kleszcza przy użyciu przyrządu „kleszczołapki”, okazy kleszczy w probówkach. Działania realizowano we współpracy z Sekcją Epidemiologii i Higieną Dzieci i Młodzieży. Kampanię promowano na stronach internetowych i portalach społecznościowych Stacji oraz partnerów interwencji. Liczba osób objętych oddziaływaniem – **5934**.

18. Akcja „ Lekki tornister”

„**Lekki tornister**” to akcja realizowana w ramach profilaktyki wad postawy, adresowana głównie do uczniów klas I – III szkół podstawowych, rodziców i opiekunów dzieci.

Celem akcji jest podniesienie poziomu wiedzy dzieci, rodziców i opiekunów na temat profilaktyki chorób układu ruchu, zwrócenie uwagi na problem przeciążonych plecaków i tornistrów oraz utrwalenie wiedzy na temat zasad prawidłowego noszenia i pakowania tornistrów. Założeniem priorytetowym akcji to kształtowanie prawidłowej postawy ciała od najmłodszych lat dla właściwego rozwoju fizycznego dziecka oraz zachęcanie dzieci do aktywności fizycznej, która ma ogromne znaczenie w zapobieganiu wad postawy.

Partnerzy interwencji: jednostki samorządu terytorialnego, placówki szkolne, kadra pedagogiczna, pracownik Higieny Dzieci i Młodzieży.

Działania informacyjno - edukacyjne w zakresie profilaktyki wad postawy realizowano w formie prelekcji, pogadanek, pokazów i ćwiczeń. W ramach profilaktyki wad postawy pracownik pionu Higieny Dzieci i Młodzieży prowadził pomiary masy ciała uczniów i wagi tornistrów, plecaków. Informowano dyrektorów szkół o wynikach przeprowadzonych pomiarów. Prowadzono dystrybucję materiałów informacyjno-edukacyjnych. Kampanię promowano na stronie internetowej i portalach społecznościowych Stacji. Liczba osób objętych oddziaływaniem – **1503**.

19. Akcja informacyjno - edukacyjna „Wirusoochrona”

Cele interwencji to promocja podstawowych zasad higieny osobistej, zwłaszcza prawidłowego mycia rąk wśród dzieci w celu zapobiegania chorobom zakaźnym przenoszonym drogą kropelkową ze szczególnym uwzględnieniem profilaktyki grypy. Zachęcenie i zwrócenie uwagi na rolę szczepień ochronnych jako najskuteczniejszej formy zapobiegania rozprzestrzenianiu się wielu chorób zakaźnych oraz zachęcenie dzieci do codziennej aktywności fizycznej i zdrowego odżywiania. Akcja adresowana do ogółu społeczeństwa, ze szczególnym uwzględnieniem dzieci w wieku przedszkolnym i uczniów klas I-III szkół podstawowych oraz ich rodziców i opiekunów.

Partnerzy interwencji: dyrektorzy placówek szkolnych i przedszkolnych, kadra pedagogiczna, pracownik Higieny Dzieci i Młodzieży. Zaproszono dyrektorów szkół do realizacji interwencji w środowisku szkolnym. Liczba placówek objętych oddziaływaniem – **44**.

20. Kampania informacyjna #Safe2EatEU

Kampania informacyjna #Safe2EatEU zorganizowana z inicjatywy Europejskiego Urzędu ds. Bezpieczeństwa Żywności.

Kampania miała na celu zwiększenie wiedzy społeczeństwa na temat roli nauki w zapewnieniu bezpieczeństwa żywności w Unii Europejskiej (EU) oraz zachęcenie obywateli do dokonywania świadomych wyborów żywieniowych. Kampania skierowana do obywateli Europy w wieku 18-55 lat ze szczególnym uwzględnieniem kobiet i młodych rodziców. III edycja kampanii skoncentrowana była na zagadnieniach dotyczących higieny żywności, suplementów diety oraz znakowania środków spożywczych.

Partnerzy interwencji: placówki szkolne, kadra pedagogiczna

Działania informacyjno - edukacyjne realizowano podczas prelekcji, dystrybuowano materiały informacyjno-edukacyjne. Kampanię promowano na stronie internetowej Stacji oraz w mediach społecznościowych. Liczba osób objętych oddziaływaniem – **965**.

21. Wojewódzka akcja #Wybierz zdrowie

Wojewódzka akcja #Wybierz zdrowie „Wybieraj Bezpieczną Żywność” #EUChooseSafeFood przygotowana z inicjatywy Śląskiego Państwowego Wojewódzkiego Inspektora Sanitarnego.

Celem akcji jest kształtowanie postaw i zachowań związanych ze zdrowym, a przede wszystkim aktywnym stylem życia wśród najmłodszych dzieci szkół podstawowych.

Partnerzy interwencji: placówki szkolne, placówki zimowego i letniego wypoczynku dzieci i młodzież, kadra pedagogiczna

Działania informacyjno - edukacyjne realizowano podczas prelekcji, zajęć, dystrybuowano materiały informacyjno-edukacyjne. Akcję promowano na stronie internetowej Stacji oraz w mediach społecznościowych. Liczba osób objętych oddziaływaniem – **545**.

18. Akcja „ Lekki tornister”

„**Lekki tornister**” to akcja realizowana w ramach profilaktyki wad postawy, adresowana głównie do uczniów klas I – III szkół podstawowych, rodziców i opiekunów dzieci.

Celem akcji jest podniesienie poziomu wiedzy dzieci, rodziców i opiekunów na temat profilaktyki chorób układu ruchu, zwrócenie uwagi na problem przeciążonych plecaków i tornistrów oraz utrwalenie wiedzy na temat zasad prawidłowego noszenia i pakowania tornistrów. Założeniem priorytetowym akcji to kształtowanie prawidłowej postawy ciała od najmłodszych lat dla właściwego rozwoju fizycznego dziecka oraz zachęcanie dzieci do aktywności fizycznej, która ma ogromne znaczenie w zapobieganiu wad postawy.

Partnerzy interwencji: jednostki samorządu terytorialnego, placówki szkolne, kadra pedagogiczna, pracownik Higieny Dzieci i Młodzieży.

Działania informacyjno - edukacyjne w zakresie profilaktyki wad postawy realizowano w formie prelekcji, pogadanek, pokazów i ćwiczeń. W ramach profilaktyki wad postawy pracownik pionu Higieny Dzieci i Młodzieży prowadził pomiary masy ciała uczniów i wagi tornistrów, plecaków. Informowano dyrektorów szkół o wynikach przeprowadzonych pomiarów. Prowadzono dystrybucję materiałów informacyjno-edukacyjnych. Kampanię promowano na stronie internetowej i portalach społecznościowych Stacji. Liczba osób objętych oddziaływaniem – **1503**.

22. Inne Przedsięwzięcia

- Prowadzono działania informacyjno-edukacyjne mające na celu zwrócenie uwagi na problem antybiotykooporności oraz nadużywania i niewłaściwego stosowania antybiotyków. Przekazano materiały informacyjno-edukacyjne zakładom opieki zdrowotnej. Promowano Europejski Dzień Wiedzy o Antybiotykach i Światowy Tydzień Wiedzy o Antybiotykach. Publikowano informacje na stronie internetowej i w mediach społecznościowych Stacji.
- Prowadzono działania informacyjno-edukacyjne w zakresie profilaktyki wszawicy. Przekazano materiały jednostkom samorządów terytorialnych, organizatorom wycieczek letniego dzieci i młodzieży, placówkom nauczania i wychowania oraz placówkom opiekuńczo-wychowawczym. Informacje dot. profilaktyki wszawicy oraz materiały edukacyjne publikowano na stronie internetowej Stacji i w mediach społecznościowych.
- Prowadzono działania informacyjno-edukacyjne w zakresie profilaktyki grypy, promowano profilaktyczne szczepienia ochronne oraz prowadzono dystrybucję materiałów. Działania promowano w mediach społecznościowych.
- Prowadzono działania informacyjno-edukacyjne dotyczące bezpiecznego grzybobrania i profilaktyki zatruc grzybami. W mediach społecznościowych publikowano informacje w tym zakresie.
- Prowadzono działania informacyjno-edukacyjne w ramach kampanii #PlantHealth4Life ph. „Dbaj o zdrowie roślin, chroń życie”, której celem było zwiększenie świadomości mieszkańców Europy na temat zdrowia roślin oraz podkreślenie zbiorowej odpowiedzialności za wspólne dobro. Kampanię promowano na stronie internetowej i w mediach społecznościowych.

- Przesyłano informacje do biuletynu informacyjnego newsletter dotyczące realizowanych działań Państwowej Inspekcji Sanitarnej województwa śląskiego.
- Monitorowanie, opracowywanie i publikowanie w mediach społecznościowych informacji dotyczących zadań statutowych GIS i Państwowej Inspekcji Sanitarnej oraz aktualnych problemów i zagrożeń zdrowotnych wynikających z aktualnej sytuacji epidemiologicznej i potrzeb mieszkańców powiatu kłobuckiego.

Podejmowane działania w ramach interwencji programowych i nieprogramowych na poziomie powiatu w roku 2024, realizowano przy współpracy i wsparciu wielu instytucji np.:

- Starostwo Powiatowe
- Urzędy Miast i Gmin
- Miejski Ośrodek Kultury
- Gminne Ośrodki Kultury
- Ośrodek Sportu i Rekreacji
- NZOZ „NOVO – MED” Centrum Profilaktyki i Lecznictwa
- NZOS „ZDROWIE”
- Zespół Opieki Zdrowotnej
- Biblioteka Publiczna
- Stowarzyszenie Pozytywnie Aktywni
- Komenda Powiatowa Policji
- Powiatowa Poradnia Psychologiczno-Pedagogiczna
- Dzienny Dom Seniora+
- Fundacja „Razem możemy więcej Lar. Go”
- Stowarzyszenie Akademii Trzeciego Wieku
- Gospodarstwo Agroturystyczne „Zwierzyniec”
- Ośrodki opiekuńczo - wychowawcze
- Placówki nauczania i wychowania
- Placówki wypoczynku zimowego i letniego.