



Państwowe
Gospodarstwo Wodne
Wody Polskie

PSW.0411.05.2024.JK

STAROSTWO POWIATOWE
w Kłobucku
Kancelaria Ogólna

Wpłynęło 06.05.2024

I. dz.
Ilość załączników 10007/24
Podpis

Ros

Wieluń, dnia 24 kwietnia 2024 r.

*K. PIĄTKOWSKI
DWW*

STAROSTWO POWIATOWE W KŁOBUCKU
RYNEK IM. JANA PAWŁA II 13
42 - 100 KŁOBUCK

Zgodnie z art. 250 ust. 10 ustawy z dnia 20 lipca 2017 r. Prawo wodne (t.j. Dz. U. z 2023 r., poz. 1478 ze zm.), kierownik Nadzoru Wodnego Wód Polskich w Wieluniu przedkłada roczne sprawozdanie z działań podejmowanych na terenie powiatu kłobuckiego.

Załącznik:

- SPRAWOZDANIE Z DZIAŁAŃ PODEJMOWANYCH NA TERENIE NADZORU WODNEGO W WIELUNIU,
NA OBSZARZE POWIATU KŁOBUCKIEGO ZA ROK 2023.

Otrzymują:

1. PGW Wody Polskie Zarząd Zlewni w Sieradzu;
2. aa. (NW Wieluń).





Państwowe
Gospodarstwo Wodne
Wody Polskie

**Państwowe Gospodarstwo
Wodne
Wody Polskie**
Nadzór Wodny Wieluń
ul. Fabryczna 41
98 – 300 Wieluń

**SPRAWOZDANIE Z DZIAŁAŃ PODEJMOWANYCH NA TERENIE
NADZORU WODNEGO WIELUŃ,
NA OBSZARZE POWIATU KŁOBUCKIEGO
ZA ROK 2023**

Wieluń, kwiecień 2024 rok

Spis treści:

- 1. Podstawa prawna sprawozdania.**
- 2. Obszar działania Nadzoru Wodnego wraz z mapą i krótką charakterystyką.**
- 3. Zestawienie gmin znajdujących się na terenie działania Nadzoru Wodnego.**
- 4. Ilość i rodzaj spraw prowadzonych przez Nadzór Wodny.**
- 5. Pozostałe informacje.**

1. Podstawa prawna sprawozdania

W związku z obowiązkiem wynikającym z zapisów art. 250 ust. 10 ustawy z dnia 20 lipca 2017 r. Prawo wodne (t.j. Dz. U. z 2023 r., poz. 1478 ze zm.) przedstawiam Radzie Powiatu roczne sprawozdanie z działań podejmowanych w roku 2023, na terenie powiatu kłobuckiego przez Państwowe Gospodarstwo Wodne Wody Polskie, Regionalny Zarząd Gospodarki Wodnej w Poznaniu, Zarząd Zlewni w Sieradzu, Nadzór Wodny Wieluń.

Do podstawowych zadań Nadzoru Wodnego należy w szczególności:

- a) prowadzenie Biura Obsługi Klienta (BOK) oraz biura podawczego w zakresie właściwości nadzoru wodnego,
- b) prowadzenie postępowań administracyjnych w zakresie zgłoszeń wodnoprawnych,
- c) prowadzenie postępowań administracyjnych w sprawach dotyczących zwolnienia od zakazu grodzenia nieruchomości przyległych do publicznych śródlądowych wód powierzchniowych,
- d) załatwianie skarg i wniosków, oraz prowadzenie ich rejestru,
- e) monitorowanie sytuacji na rzekach i ciekach naturalnych oraz informowanie Zarządu Zlewni o zagrożeniach w sytuacji wystąpienia ekstremalnych zjawisk hydrologicznych, prowadzenie współpracy z Centrum Operacyjnym Ochrony Przeciwpowodziowej RZGW,
- f) opiniowanie przekroczenia cieków, przepustów, lokalizacji budynków, wylotów z kanalizacji, stawów, ujęć wody, zbiorników wodnych i innych obiektów,
- g) dokonywanie okresowych przeglądów wód i urządzeń wodnych,
- h) współdziałanie w przygotowywaniu planu w zakresie utrzymania wód, urządzeń wodnych, usuwania szkód oraz uzyskiwania wymaganych prawem decyzji pozwalających na prowadzenie prac utrzymaniowych,
- i) dokonywanie odczytów wskazań urządzeń pomiarowych,
- j) utrzymywanie i eksploatacja urządzeń wodnych oraz cieków naturalnych będących własnością Skarbu Państwa - PGW Wody Polskie oraz ich nadzór nad realizacją prac wykonywanych przez firmy zewnętrzne,
- k) współpraca z jednostkami samorządowymi oraz organami odpowiedzialnymi za ochronę środowiska i gospodarkę wodną w zakresie właściwości nadzoru wodnego,
- l) zapewnienie oznakowania, utrzymywania i kontroli szlaków żeglugowych na śródlądowych drogach wodnych,
- m) współdziałanie w zakresie nadzoru nad wykonywaniem obowiązków użytkowników obwodów rybackich,
- n) współpraca w akcji powodziowej i szacowaniu szkód powodziowych,
- o) administrowanie obiektami nadzoru wodnego.

2. Obszar działania Nadzoru Wodnego wraz z mapą i krótką charakterystyką

Nadzór Wodny Wieluń obejmuje swoim zasięgiem głównie powiat wieluński, a także część powiatów: **kłobuckiego** (około 6% powierzchni nadzoru), pajęczańskiego, sieradzkiego, wierzuszowskiego i oleskiego. Całkowita powierzchnia obszaru objęta zasięgiem NW Wieluń wynosi 1171 km².

Obszar administrowany przez PGW Wody Polskie NW Wieluń charakteryzuje się siecią hydrograficzną cieków o łącznej długości 481 km, na których usytuowane są 38 obiektów hydrotechnicznych (budowle regulacyjne i piętrzące).

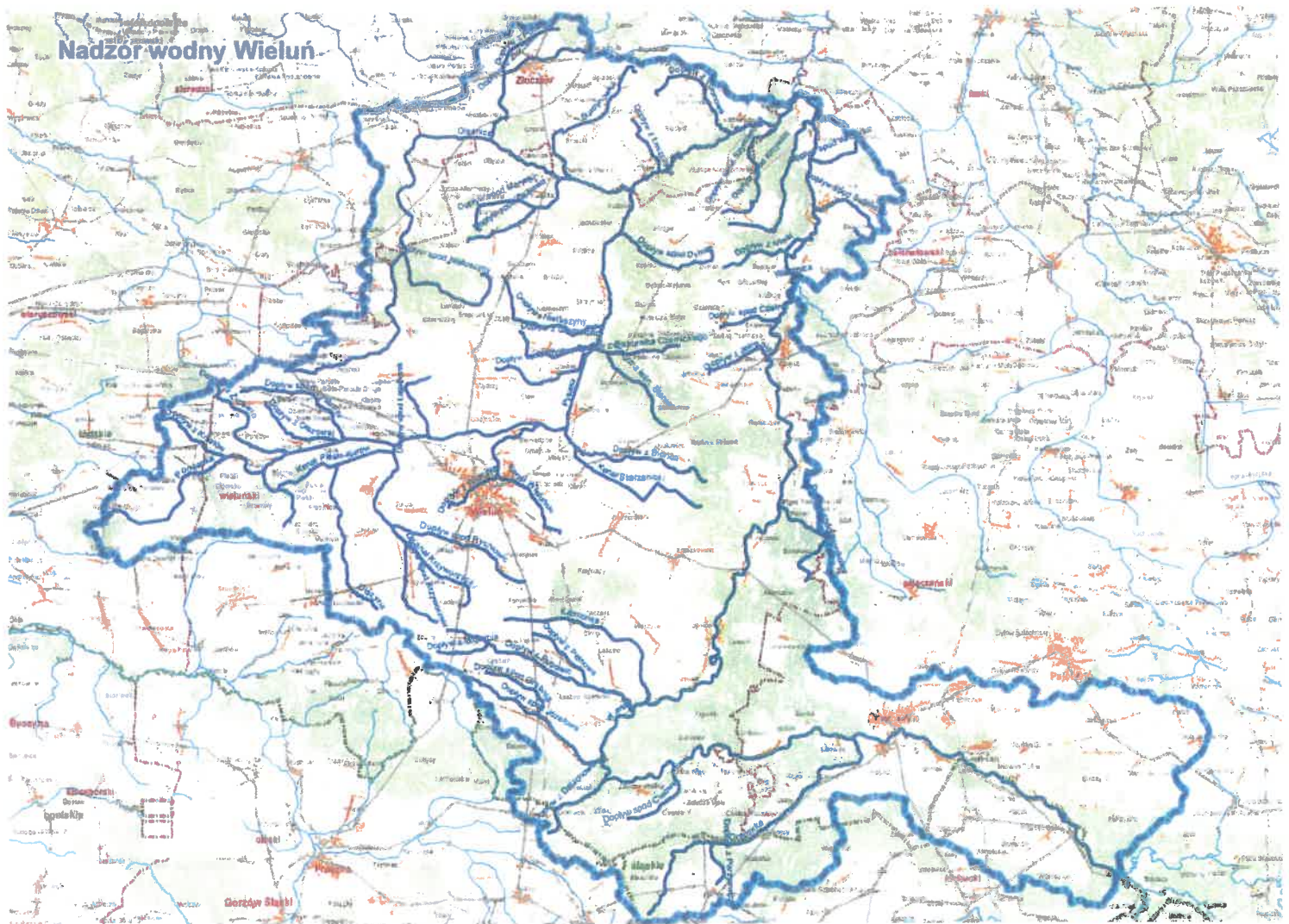

3. Zestawienie gmin znajdujących się na terenie działania Nadzoru Wodnego

Zarząd Zlewni	Nadzór	Powiat	Gmina
Zarząd Zlewni w Sieradzu	Wieluń	wieluński	Biała
			Czarnożyły
			Konopnica
			Mokrsko
			Osjaków
			Ostrówek
			Pątnów
			Skomlin
			Wieluń
			Czarnożyły
		pajęczański	Działoszyn
			Nowa Brzeźnica
			Pajęczno
			Siemkowice
			Strzelce Wielkie
		sieradzki	Burzenin
			Klonowa
			Złoczew
		kłobucki	Lipie
			Popów
		wieruszowski	Czastary
			Galewice
			Lututów
Łubnice			
Sokolniki			
oleski	Rudniki		

4. Ilość spraw wpływających i prowadzonych przez Nadzór Wodny

Podstawa prawna: ustawa Prawo wodne z dnia 20 lipca 2017 r. (t.j. Dz. U. z 2023 r., poz. 1478 ze zm.)

Kwartał	Zgody wodnoprawne na podstawie art. 397 ust. 3 pkt 3 (w związku z art. 240 ust. 5 pkt 1)	Ilość spraw wpływających do NW (wnioski, skargi, inne)
	17	249
II	25	255
III	30	275
IV	42	319
ROCZNIE	114	1098

5. Pozostałe informacje

Nadzór Wodny Wieluń współpracował z lokalnymi centrami zarządzania kryzysowego, monitorował aktualną sytuację hydrometeorologiczną, zjawisk lodowych, monitorował miejsca szczególnie wrażliwe z punktu widzenia zagrożenia powodzią i przekazywał te informacje za pośrednictwem Zarządu Zlewni do RPC – Centrum Operacyjne Ochrony Przeciwpowodziowej. Tutejsza jednostka podejmowała jednocześnie działania w zakresie utrzymania drożności cieków i usuwania zatorów m.in. z powalonych drzew. Kontrolowano także zarybianie obwodów rybackich oraz brano udział w rozgraniczeniach i wznowieniach znaków granicznych.

